Verdade

Esta edição
ENVIOS DIRETOS
45.495

NOVEMBRO AZUL – PREVINA-SE! • FRANCA/SP, 28, 29 E 30 DE NOV/2026 • SÁB/DOM/SEG • ANO 9 Nº 2567

PARABÉNS, FRANCA!

202 anos

Assim são os seus dias...

pág. 9

"NÃO PRECISA FAZER MUITO ESFORÇO PARA SER RECONHECIDA. BASTA DIZER SEU NOME E LOGO ALGUÉM SE LEMBRA DO BASQUETE, DOS SAPATOS, DA TRADIÇÃO CAFEICULTORA QUE ATRAVESSOU GERAÇÕES..."

expediente

Diretor Presidente
Carlos Henrique Pereira

Editor Chefe
Pedro Maia
MTB - 97023/SP

Editor
Paulo Fernando D. Gonçalves
MTB 38.593/BR

GRUPO Verdade COMUNICAÇÃO

Presente em 33 cidades da região

São Paulo: Altinópolis, Aramina, Batatais, Brodowski, Buritizal, Cristais Paulista, Guaíra, Guará, Igarapava, Ipuã, Itirapuã, Ituverava, Jeriquara, Miguelópolis, Morro Agudo, Nuporanga, Orlândia, Patrocínio Paulista, Pedregulho, Restinga, Ribeirão Corrente, Rifaina, Sales Oliveira, Santo Antônio da Alegria, São Joaquim da Barra, São José da Bela Vista

Minas Gerais: Capetinga, Cássia, Claraval, Delfinópolis, Ibiraci, São Sebastião do Paraíso e São Tomás de Aquino

Verdade ONline

Av Dr Antonio Barbosa Filho, 1146
Centro - Franca-SP

16 99162.0578 | 16 99245-2100
atendimento@verdadeon.com.br
verdadeon.com.br

As opiniões do jornal são voltadas expressamente às ideias editoriais. Artigos são de inteira responsabilidade de seus autores

ANJ ASSOCIAÇÃO NACIONAL DE JORNAIS www.anj.org.br

editorial

Agricultores paulistas investem em frutas vermelhas para diversificar a produção



Diversificar a produção e encontrar novas oportunidades de mercado são desafios constantes para quem vive do campo. Nesse cenário, o cultivo de frutas vermelhas, como amora-preta, framboesa e mirtilo, surge como uma alternativa de valor agregado para propriedades rurais paulistas. Por meio do Projeto Frutas Vermelhas SP, da Diretoria de Assistência Técnica Integral (Cati), da Secretaria de Agricultura e Abastecimento (SAA), oferece assistência técnica e orientação para agricultores que desejam conhecer e investir nessas culturas.

Segundo a Agência SP, o projeto surgiu a partir da demanda de produtores da região de Campinas interessados, inicialmente, no cultivo de mirtilo. Desde então, ampliou sua atuação e passou a atender agricultores de diferentes regiões do Estado, como Guaratinguetá, Pindamonhangaba, Barretos, Botucatu, Sorocaba, São José do Rio Preto, Registro, Bauru, Jaboticabal, Itapeva e Avaré, entre outras.

Por meio da iniciativa, os agricultores recebem orientações dos extensionistas rurais em diferentes etapas da atividade, desde a escolha e implantação da cultura até os cuidados necessários para o desenvolvimento de espécies como amora-preta, framboesa e mirtilo. Análise e preparo do solo, escolha das variedades, irrigação, adubação e manejo estão entre os aspectos que exigem atenção para garantir o bom desenvolvimento da produção.

Além da assistência nas propriedades, os produtores podem participar de eventos de capacitação promovidos pela Cati e de visitas técnicas a unidades rurais que já possuem cultivos de frutas vermelhas em produção. O objetivo do projeto é trazer alternativas para diversificação dentro da propriedade com culturas de alto valor agregado. Dessa forma, com essas culturas conseguimos, em uma pequena área de cultivo, trazer renda para o agricultor.

Assistência técnica – Para os produtores rurais, o acesso à assistência técnica e a orientações especializadas representa uma oportunidade de conhecer novas alternativas de cultivo e geração de renda. É o caso de Karine Botelho, produtora de framboesas, amoras e mirtilos em uma propriedade localizada entre Joaquim Egídio, distrito de Campinas, e Morungaba, no interior de São Paulo.

"Após uma consultoria com a CATI, fomos estruturando o cultivo conforme as orientações, desde o tratamento do solo até a colheita. Recebemos orientações sobre como implantar o sistema, espaçamento, manejo, cuidados com o solo, nutrição e controle de pragas. Além disso, sempre que surgiam dúvidas durante o processo de implementação, tínhamos respostas rápidas e conseguimos colocar as orientações em prática", disse Karine.

Segundo a produtora, a iniciativa trouxe novas perspectivas para a atividade, contribuindo para a ampliação do mercado e para o desenvolvimento da produção.

"Nossas frutas são comercializadas em redes de hortifrúti de Campinas, Valinhos e Vinhedo, ***além de uma rede na região da Mogiana****. Passamos de uma propriedade ociosa para uma propriedade que gera retorno, paga a mão de obra e custeia a própria manutenção"*, completou.



ARTIGO

Verdade



Dom Paulo Roberto Beloto
Bispo de Franca

O verdadeiro sentido do Natal

Os cristãos celebram no Natal o mistério do nascimento de Jesus de Nazaré. Não temos informações históricas sobre o dia exato em que ele nasceu. Também o fato não era celebrado nas origens do cristianismo: a ênfase maior era dada à Páscoa.

Na antiga Roma havia cerimônias para celebrar a chegada do inverno. Na ocasião, era cultuado o deus sol, com longos dias de festividades. Com a consolidação do cristianismo na cultura romana, a data foi oficializada para celebrar o nascimento do Senhor, o único sol invicto.

No decorrer da história, às festas natalinas foram sendo introduzidos elementos, costumes e símbolos, próprios de cada região. Eles enriquecem a data, mas não podem se sobrepor ao seu verdadeiro sentido para os cristãos. Hoje corre-se o risco de paganizar o Natal, com figuras e símbolos estranhos que exageram na suntuosidade e comércio, em contraposição à simplicidade e à pobreza do nascimento do Menino Jesus.

As motivações reais para a espera ansiosa e a celebração do nascimento de Jesus estão destacadas no Catecismo da Igreja: "O Verbo se fez carne para nos salvar, reconciliando-nos com Deus...O Verbo se fez carne para que, assim, conhecêssemos o amor de Deus... O Verbo se fez carne para ser nosso modelo de santidade... O Verbo se fez carne para nos tornar participantes da natureza divina" (cf. CIgC, 457-460). Jesus veio para nos salvar: Ele é o nosso socorro e a nossa reconciliação. O seu amor pela humanidade é a coisa mais bela que temos e podemos oferecer. Em Deus que é amor encontramos a verdade da nossa vida, que ilumina a torna inteligível o nosso ser e o nosso caminho. O amor é a nossa vocação e a nossa santidade. Entrando em comunhão com Jesus, recebemos a filiação divina e nos tornamos filhos e filhas adotivos de Deus.

Jesus é a vontade do Pai para nós, a luz que ilumina a nossa existência. É a certeza do caminho certo, pois nos conduz ao amor, ao perdão, à solidariedade e à paz.

O que a liturgia nos ensina no Tempo do Advento? Respondemos à iniciativa divina de nos enviar o salvador, como a nossa vigilância, a conversão, acolhendo a alegria e praticando a obediência, que é fazer a vontade do Pai. É preciso que aproveitemos o tempo da graça de nossa liturgia e nos preparemos de modo adequado para o Natal. O Senhor bate à porta do nosso coração e pede morada. O seu nascimento é garantia de justiça e paz, de fraternidade e amor. Precisamos acolher com generosidade esta grata visita.

Verdade
WWW

O consumidor e seus direitos



João Vicente Miguel
Advogado

Serviço de Atendimento ao Consumidor SAC – Novas Diretrizes e Normas – Parte 2

Conforme mencionado na edição dos dias 8 e 9 p. p. (próximo passado), o Serviço de Atendimento ao Consumidor SAC – já conta com novas diretrizes e normas, e como salientado, por ser matéria de interesse geral em especial dos consumidores, e considerando-se que os assuntos tratados na nova legislação, são extensos, as informações passadas naquela edição foram no sentido de que faríamos a abordagem das novas diretrizes e normas em partes, e nesta edição falaremos sobre a PARTE 2, lembrando-se que o Decreto nº 13.135, de 09 de outubro de 2026, regulamenta a Lei nº 8.078, de 11 de setembro de 1990, Código de Defesa do Consumidor - CDC, para estabelecer diretrizes e normas sobre o Serviço de Atendimento ao Consumidor – SAC, cujo objetivo é garantir os direitos do consumidor quanto: a obtenção de informação adequada sobre os serviços contratados; ao tratamento de suas demandas; e ao atendimento eficaz em canais de comunicação.



(©Freepik)

Nesta PARTE 2, abordaremos por exigência do Decreto em referência, a observação dos seguintes princípios: da dignidade e vulnerabilidade do consumidor; da boa-fé nas relações de consumo; e da transparência, assim como, que os dados pessoais do consumidor serão tratados nos termos do disposto na Lei nº 13.709, de 14 de agosto de 2018.

Portanto, o fornecedor deverá assegurar a continuidade e o acompanhamento da demanda do consumidor até a conclusão efetiva do atendimento, vedada a exigência de que o consumidor reinicie o atendimento ou realize novos contatos para tratar da mesma solicitação. Em todos os canais, o acesso ao SAC será gratuito e o atendimento das demandas não acarretará qualquer ônus para o consumidor.

Durante o tempo de espera, são vedadas: a veiculação, em qualquer etapa do atendimento, mensagens publicitárias nos canais do SAC; e a solicitação da repetição da demanda do consumidor após o seu registro no primeiro atendimento, exceto por razão técnica fundamentada.

O início do atendimento pelos canais do SAC e o encaminhamento para atendimento realizado por pessoa humana não serão condicionados ao fornecimento prévio de dados pelo consumidor. Os canais do SAC e as informações necessárias à sua utilização serão divulgados de forma clara: em todos os documentos e materiais, impressos ou digitais, entregues ou disponibilizados ao consumidor por ocasião da contratação e durante o fornecimento de seus produtos ou serviços; e nos sítios eletrônicos, aplicativos e demais meios digitais utilizados pelo fornecedor para a divulgação, a oferta, a contratação ou o fornecimento de seus produtos ou serviços.

É obrigatória a acessibilidade, de forma ampla, aos canais do SAC mantidos pelos fornecedores de que trata o Decreto, para uso da pessoa com deficiência, garantido o acesso pleno para o atendimento de suas demandas. Caberá à agência ou ao órgão regulador competente dispor sobre a acessibilidade nos canais do SAC. A pessoa idosa terá tratamento prioritário e adequado às suas necessidades, nos termos do disposto no Estatuto do Idoso, Lei nº 10.741, de 1º de outubro de 2003.

O atendimento por canais eletrônicos de comunicação será garantido por meio de, no mínimo, um canal de atendimento, que deverá ser amplamente divulgado e funcionar, ininterruptamente, durante vinte e quatro horas por dia, sete dias por semana. Nos canais eletrônicos de comunicação, será garantido o atendimento em tempo real por pessoa humana no período das oito às vinte horas, ininterruptamente, durante sete dias por semana. O atendimento realizado por pessoa humana poderá ser suspenso nos períodos em que o serviço não estiver disponível para fruição ou contratação, conforme regulamentação das agências ou dos órgãos reguladores competentes. Sem prejuízo da garantia prevista no § 1º, as agências ou os órgãos reguladores competentes poderão, consideradas as peculiaridades do setor, estabelecer regras complementares sobre o modo de implementação do atendimento em tempo real por pessoa humana nos canais eletrônicos de comunicação, especialmente quanto: às condições de sua disponibilização; aos requisitos técnicos e operacionais para a sua prestação; e aos parâmetros de qualidade e de tempo de espera para o início do atendimento. As regras complementares de que trata o § 3º observarão o patamar mínimo de proteção ao consumidor estabelecido no Decreto. Os canais eletrônicos de comunicação não poderão utilizar mais de cinco níveis de atendimento para finalizar a demanda do consumidor, vedado o encaminhamento para outro canal de atendimento, exceto para o atendimento presencial, quando este for indispensável à resolução da demanda.

Os canais eletrônicos de comunicação deverão assegurar, a qualquer tempo e em qualquer nível de atendimento, inclusive o primeiro: a opção de cancelamento imediato de contratos e serviços; e a opção de atendimento em tempo real por pessoa humana, durante o período previsto no art. 12, § 1º. Ao selecionar a opção prevista no inciso II do § 1º, o consumidor será informado sobre o tempo estimado de espera para o início do atendimento em tempo real por pessoa humana.

O atendimento ao consumidor por canais telefônicos é obrigatório e será realizado por pessoa humana e deverá ser prestado no período das oito às vinte horas, de forma ininterrupta, sete dias por semana, e poderá ser precedido de menu eletrônico.

Nas hipóteses de urgência de que trata o art. 17, o atendimento telefônico realizado por pessoa humana será prestado imediatamente e a qualquer tempo. Na hipótese de interrupção acidental do atendimento telefônico realizado por pessoa humana antes de sua conclusão, o fornecedor deverá retornar a chamada no prazo de até trezentos segundos, considerar as informações já prestadas pelo consumidor e informar o número de protocolo anteriormente atribuído, quando houver. O atendimento telefônico poderá ser suspenso nos períodos em que o serviço não estiver disponível para fruição ou contratação, conforme regulamentação das agências ou dos órgãos reguladores competentes.

Visões de Franca



Sebastião Ananias

Agricultor e ex-secretário de Finanças da Prefeitura de Franca

Compreender...



(©ChatGPT - OpenAI)

Nada comove algumas pessoas. Talvez sejam delas que Jesus falou em sepulcros caiados e raça de víboras. Pode ser forte a expressão dita em época distante.

Compreender nossa História. Conhecê-la. Entender como os fatos se deram é um exercício desafiador.

Imaginar o sentido da palavra democracia, suas implicações vai muito além do que os acomodados querem e apoiam .

O conflito que vem da força da pregação cristã nos tempos atuais, com os chamados valores de hoje se agiganta dia após dia.

Ver programas de TVs, ouvir comentários em emissoras de rádio ou ler o que escrevem nos jornais impressos só consolida a sensação de impunidade e até de injustiça.

O dinheiro público usado para domesticar a imprensa teria e traria, para nossa gente melhores resultados na saúde , na educação e em outras áreas que temos hoje.

Compreender o Senado de hoje na figura de seu presidente não é tarefa difícil. Infere até a existência de um jogo de carta marcada e, em defesa da inteligência e bom senso, debitar tudo ao presidente dos demais oitenta senadores é aliviar o peso dos possíveis interesses que cada voto, em cada projeto que por ali tramita, carrega.

A campanha eleitoral findou, suas consequências estão sendo expostas a cada dia. Não será a alteração da jornada de trabalho, de seis dias de trabalho para cinco, que tudo consertará. A pacificação necessária ao crescimento da economia do Brasil poderia ter nessa medida um dos seus melhores pilares.

No circuito da relação dos dois polos da construção social, o contratante empresário e o contratante empregado, o clima não é o anunciado pelo ministro do trabalho. A beligerância tão estimulada pela mídia domesticada e alguns políticos de "p" minúsculo não existe no mundo da agropecuária.

Os trabalhadores, empresários e contratados, não descuidam de suas obrigações e vontades de produzir para alimentar mais de um bilhão de pessoas, inclusive os que só vivem plantando o "joio" nesse trigal, nessa fábrica de alimentos a céu aberto que é nossa agropecuária.

Entender que um dia de repouso a mais não fará de nossa massa de trabalhadores um segmento de ociosos. O microfone em mãos inescrupulosas é uma erva daninha que esses políticos vesgos e essa imprensa que promove boatos , tentam plantar em nossos trigais, canaviais, seringais, cafezais e outros campos de comida que engrandecem nosso País.

Compreender como um povo que desbravou sertões e terras bravias deixou-se encantar por raivosos da política brasiliense é trabalho para sábios, profetas e enviados do divino.

É preciso mais que compreender é preciso resignar-se e pedir àquele que tudo criou uma centelha de lucidez para essa compreensão…

Oferecimento





















revista MOMENTO news



por Paulo Fernando D. Gonçalves

Os +Mais +Mais



Agora, sem açúcar!!

Agora tem Maçã Ouro SEM açúcar e a novidade do sabor Maçã Verde, agrada a quem aprecia há décadas esse produto da Maniero Bebidas. Ideal para o verão, embalagem de 2 litros, prática e pronta para festas, celebrações e ***melhores eventos de fim de ano.***

Desrespeito à verdade

Uma inusitada divulgação sem respeito à verdade mostra o antigo Centro Social "Frei Gregório Gil" da catedral francana, desconectada do que realmente era feito na obra assistencial. ***Omite no vídeo, ignorando que Dalila José Novaes durante "N" décadas atuou ali e o filantropo José Augusto Baldassari*** doava remédios a carentes, de graça!

Comemorando os 202

Entre vários painéis nas ruas e avenidas podemos ver que Franca está ***em destaque de anos à frente na qualidade de vida,*** metas na Educação, Saúde, Saneamento, o que se mostra como avanços de gestão. Todos são ***partícipes desse sucesso, inclusive o povo!***

Já foi bem diferente...

Em outros tempos a data do aniversário de Franca era comemorada além de bolo na praça: desfiles, shows musicais gratuitos, jogos promocionais de futebol, espetáculos no Teatro Municipal, enfim, a população sentia e vivia o clima festivo. ***Ficou pra trás...***

VDD Sports adiado...

A coincidência de feriado municipal no sábado e os ***rumos decisivos*** do campeonato brasileiro, além da grande ***final da Taça Libertadores hoje,*** no Uruguai, impõem uma "espera" para as páginas VDD Sports, que normalmente saem aos domingos. ***É isso.***

PRÁ PENSAR!

"A justiça atrasada não é justiça, senão injustiça qualificada e manifesta."
(Ruy Barbosa)

Por mérito profissional!

Em sessão solene recente na Câmara, homenageados arquitetos profissionais e dignos mesmo da menção honrosa. Destaque à arquiteta e urbanista ***Valéria Cristina Marson, na trajetória de 44 anos de atuação profissional.***
Homenagem concedida pelo Instituto de Arquitetos do Brasil (IAB). Ela foi secretária na gestão Sidnei Rocha, vereadora mais votada da história, acima de 5 mil votos. Também foi agraciado o ***arquiteto Luciano Andrade de Souza.***
O autor da indicação o ***ver. Carlos Buce, teve gesto digno de gratidão pela comunidade.***





Tatty, mulher de agora...

Os tempos mudam as atitudes e as pessoas se adaptam à realidade, sempre pautando a ***presença da mãe, que gera vidas e impõe a boa formação de seus herdeiros.*** Nesse cenário temos visto mães-solo, dedicadas ao trabalho e à reparação da ausência paterna circunstancialmente. Sem desespero, com a cabeça e o coração nas mãos.
É o exemplo dessa guerreira, ***Tatty Silva, que divide o tempo com o filho Davi*** (atleta do Sesi Franca no Sub-15) e ***ainda corre atrás da aplicação útil, Massoterapeuta*** e agora em horário fixo numa cantina. Sem medo e na coragem, atende inclusive aos domingos. ***Agende horário: (16) 999890474.***

Comemorando os 8 anos...

Em tempo de alegria familiar, a ***linda Alice comemorando oito anos*** recebe festa especial além da bela declaração de gratidão da mamãe ***Ana Paula Fernandes nas redes sociais, e do papai delegado Dr. Armando Papacídero Filho.*** Menina inteligente, Alice é dedicada aos estudos, adora passear e conhecer novos países, e também teve abraços e beijos das vovós Cleusa e Maria Helena, e bênçãos do Céu dos saudosos vovôs José Paulo "Têtti" e Armando, meus diletos e inesquecíveis amigos.
Parabéns querida Alice, com saúde, paz e um futuro maravilhoso como você!





10 cm a mais nos pés

Décadas atrás Vadim Samello criou a ***bota cano curto com palmilha*** que 'aumentava' a altura do usuário em torno de 6 cm. ***A marca ELEVA*** traz linhas masculina e feminina de casual, social, tênis e botas com aumento de 10 cm. ***"Não é palmilha, é engenharia" diz.*** Ideal para baixinhas e baixinhos na aparência do caminhar 'nas alturas'. ***Interessante!***

Sábado de alegrias

O aniversário de Franca hoje antecipa a coluna habitual de domingo e, com certeza, o sábado promete alegrias, pelo lado do futebol quando o Palmeiras decide outra vez a Copa Libertadores, contra o Estudiantes de La Plata. E amigos e famílias vibrando né?

PT e PSol: canhestras

Estratégia canhestra na Câmara tentou apertar o cerco contra o vice-prefeito, que é do Republicanos, sem atingir o prefeito. Tática errada para armar a cena de 2028. Perdas superam resultados. Debates inócuos, vida que segue...

Decoração da 'pindaíba'

Lojistas do centro de Franca comentavam num café da Praça Barão que a decoração de Natal nunca alavancou vendas. O melhor período é quando a população está empregada e com dinheiro para comprar sem medo do futuro. Nessa pindaíba, a decoração é inútil.

Avenida São Vicente

Nem Champagnat nem Paulo VI, as novas atrações da boa gastronomia na happy-hour de Franca tem outro 'protetor abençoado': é na Avenida São Vicente, bairro Noêmia, o novo espaço para conhecer novidades. Vale conferir.

RODAPÉ



Trabuco (do Bradesco) na Fazenda

O presidente Luiz Inácio Lula da Silva ***escolheu o presidente do Conselho de Administração do Bradesco, Luiz Carlos Trabuco Cappi,*** para ser seu ministro da Fazenda. A simples possibilidade de que isso pudesse acontecer já havia levado ***euforia aos mercados, e por uma razão muito simples:*** Lula certamente tem consciência de que Trabuco jamais aceitaria ser ministro se não tivesse autonomia para conduzir um robusto ajuste fiscal.
O respeitado banqueiro, com irretocável trajetória no mercado, aceitou o sacrifício de enfrentar os mastins petistas e o ego de Lula para tentar arrumar o País.
Só por isso, merece todo apoio.
(Editorial do 'Estadão')



Josué (ex-Fiesp) será ministro?

O empresário Josué Gomes da Silva é cotado para comandar o Ministério do Desenvolvimento, Indústria, Comércio e Serviços (MDIC) no quarto mandato do presidente Luiz Inácio Lula da Silva. Ex-presidente da Federação das Indústrias do Estado de São Paulo (Fiesp), Josué dirige o grupo têxtil Coteminas e ***sempre se definiu como um liberal.***
Filho de José Alencar, ex-vice de Lula em dois mandatos, é filiado ao PSB e têm posições antagônicas às do PT: ***já declarou ser favorável à privatização de muitas estatais*** e, ao deixar a presidência da Fiesp, em dezembro do ano passado, disse ser cético quanto à capacidade do Estado de atuar como deveria para promover o desenvolvimento.



Verdade FAMÍLIA VERZOLA



Por Lucas Verzola

Fotos: Divulgação

Os destaques do Sábado na Família Verzola

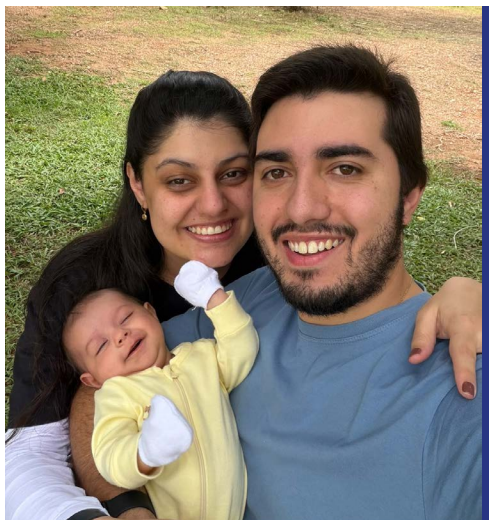

Um carinho especial a esta linda família, formada pelo querido José Eduardo Gomes, por Larissa Salomão, diretora da conceituada Salomão Country, e pela pequena Catarina Salomão Gomes, que chegou ao mundo para iluminar ainda mais a vida e encher de amor e felicidade o coração dos queridos papais. Que Deus abençoe essa família maravilhosa, com muita saúde, união e infinitas alegrias!



A destacada advogada e presidente da OAB Franca, Dra. Luiza Gouvea, será merecidamente homenageada no próximo dia 30, quando receberá, da Câmara Municipal de Franca, a Comenda de Mérito Jurídico José Caleiro Filho. Uma honraria que reconhece sua trajetória, competência, dedicação à advocacia e relevantes contribuições à classe jurídica e à nossa sociedade. Meus cumprimentos e reconhecimento por essa justa e merecida conquista!

Um profissional de reconhecida competência e respeito, o Dr. Jânio Jasem Cordeiro Pereira é advogado destacado, professor e escritor, dono de uma brilhante trajetória na área jurídica. Atualmente, apresenta sua obra "Chicana com Fé Pública – A Malandragem do Sistema com a Chancela da Justiça – O Caderno Eterno", um trabalho que promete despertar importantes reflexões. E hoje ele é o nosso convidado especial no Família Verzola Recebe! Uma oportunidade de conhecer um pouco mais sobre seu livro, sua vitoriosa carreira e, principalmente, sua belíssima história de vida. Fique ligado no Canal 3 da Net/Claro, também em nosso canal no YouTube e nas nossas redes sociais. Será um bate-papo especial, com conteúdo de qualidade!





É com satisfação que destacamos Cloves Plácido Barbosa, presidente atuante e realizador da Fundação Espírita Judas Iscariotes, importante entidade de nossa cidade, cujo trabalho merece todo o nosso reconhecimento e respeito. Na próxima quarta-feira, teremos a honra de recebê-lo para a gravação de sua participação no programa Família Verzola Recebe, quando conversaremos sobre as realizações da entidade ao longo deste ano e os projetos e perspectivas para 2027. Fique ligado! Em breve, teremos mais uma entrevista especial, com conteúdo de altíssima qualidade em nossa programação!



Parabéns aos competentes e respeitados profissionais da medicina oftalmológica, Dr. César Maniero e Dra. Aiko, pela inauguração de sua novíssima clínica, o Centro de Olhos de Franca. Com uma estrutura moderna, equipamentos de última geração e tecnologia de primeiro mundo, o novo espaço coroa uma trajetória de três décadas marcada pelo profissionalismo, pioneirismo e grandes conquistas. Acima de tudo, representa a continuidade de um compromisso admirável com a saúde ocular e a qualidade de vida das pessoas. Uma conquista significativa, à altura de duas grandes referências da oftalmologia. Meus cumprimentos e votos de ainda mais sucesso!

Profissional de reconhecida competência e destaque na advocacia, o Dr. Marcos Ferreira desenvolve um trabalho pautado pela seriedade, dedicação e extremo profissionalismo em seu escritório, na querida cidade de Patrocínio Paulista, onde atende seus clientes com atenção e compromisso. Mais do que um grande advogado, é um amigo querido de longa data da Família Verzola, por quem nutrimos enorme carinho e consideração. Hoje, fazemos questão de registrar nossa admiração e nossa homenagem a este grande profissional e amigo!



Profissional de grande destaque na área da Cirurgia Vascular, o Dr. Adriano Faleiros Pimenta é referência em tratamentos modernos de varizes e estética das pernas, sempre com competência, dedicação e excelência profissional. Aniversariante do último dia 27, hoje fazemos questão de registrar nosso abraço especial, mesmo que com um pouquinho de atraso, desejando-lhe uma vida repleta de saúde, felicidades e muitas e especiais bênçãos de Deus! Por ele temos muito carinho, admiração e gratidão. Por isso, hoje o nosso espaço é dedicado a esse grande profissional e querido amigo, que merece todo o nosso reconhecimento. Parabéns, Dr. Adriano! Que Deus continue iluminando seus caminhos!



Cancerologia e Oncologia Clinica

DR.JOSÉ REINALDO DE PAULA TASSO

(CRM 80327)

Rua Voluntários da Franca, 1926, Centro

3722-6921

AUDIBEL FRANCA 30 anos

Rua José Salomoni, 225 - Franca - SP.
WhatsApp
(16) 98142-7711

Mais informações, acesse:
www.audibelfranca.com.br





Verdade FAMÍLIA VERZOLA



Por Lucas Verzola

Fotos: Divulgação

Cancerologia e Oncologia Clinica

DR.JOSÉ REINALDO DE PAULA TASSO

(CRM 80327)

Rua Voluntários da Franca, 1926, Centro

3722-6921

Giro Social do fim de semana!



ANTÔNIO EUSTÁQUIO: TRADIÇÃO, SIMPATIA E QUALIDADE KENKO!

Antônio Eustáquio da Silva é daqueles comerciantes que conquistam a todos pela simpatia, atenção e carinho com que recebem seus clientes. À frente da famosa loja Kenko Colchões Magnéticos, é referência em nossa cidade quando o assunto é qualidade e tecnologia para proporcionar mais conforto e bem-estar. Localizada na Rua Voluntários da Franca, 491, Estação, telefone 16-3723-6666, a loja oferece toda a tecnologia dos produtos Kenko, com uma infinidade de opções para quem valoriza noites de sono melhores e qualidade de vida. Se você procura produtos de altíssima qualidade com o selo Kenko, faça uma visita ao Antônio Eustáquio! Passe por lá, tome um cafezinho, confira as novidades e conheça de perto tudo o que a loja tem a oferecer. Nosso abraço e reconhecimento a este grande comerciante, que faz da simpatia e da excelência no atendimento suas marcas registradas!

AUDIBEL FRANCA 30 anos

Rua José Salomoni, 225 - Franca - SP.
WhatsApp
(16) 98142-7711

Mais informações, acesse:
www.audibelfranca.com.br



DOMINGO SEM FILTRO! VERDADES INCÔMODAS!

SABESP: ATÉ QUANDO O DESCASO E A FALTA DE RESPEITO COM A POPULAÇÃO?

É simplesmente inadmissível o que vem acontecendo na Rua José Marques Garcia! Um enorme buraco se abriu na via, chegando ao absurdo de impedir até mesmo que moradores consigam retirar seus veículos das próprias garagens. A Prefeitura foi acionada e informou que a responsabilidade pela solução seria da Sabesp. A empresa, por sua vez, esteve no local, realizou uma vistoria, constatou pessoalmente a dimensão do problema e prometeu retornar para executar o serviço. Mas sabe quanto tempo já se passou? Quase duas semanas! E até agora, nenhuma solução! Que absurdo é esse? A Sabesp teve tempo de tomar conhecimento do problema, avaliar a situação e assumir o compromisso de resolvê-lo. O que falta, então? Competência, planejamento ou respeito com quem paga suas contas e espera, no mínimo, um serviço digno? Não estamos falando de um simples buraco na rua. Estamos falando de segurança, mobilidade, transtornos aos moradores e do direito de as pessoas entrarem e saírem de suas próprias casas! É inaceitável que uma empresa responsável por um serviço essencial trate uma situação dessa gravidade com tamanha demora e aparente indiferença. Fica aqui nosso questionamento à Sabesp: será preciso acontecer um acidente, alguém sofrer algum prejuízo ou a situação se tornar ainda mais grave para que as providências sejam tomadas? A população não pode continuar refém da negligência e das promessas não cumpridas. Respeito ao cidadão não é favor. É obrigação! Está na hora de a Sabesp sair da vistoria e partir para a solução!



SORRISO DE DOMINGO!

Um homem chega de viagem e fica em uma pousada. Ao entrar no quarto, pega seu celular e resolve mandar uma mensagem para sua esposa. Ao enviar, ele troca um número e a mensagem vai para uma viúva que tinha acabado de sair do velório de seu marido. Ao ler a mensagem, a viúva desmaiou. A mensagem dizia: – Amor, cheguei em paz. Você vem na semana que vem, já reservei seu lugar. Tô morrendo de saudades. Trás pouca roupa que aqui tá um calor infernal……



CARLINHO PETRÓPOLIS FARMÁCIA: NOSSO ABRAÇO E RECONHECIMENTO!

Nesta segunda-feira, dia 30, quem comemora mais um ano de vida é o querido vereador Carlinho Petrópolis Farmácia, uma personalidade muito estimada em nossa cidade, que merece todo o nosso carinho e reconhecimento. Pela sua dedicação à vida pública, atenção à comunidade e pelo jeito sempre acolhedor de ser, conquistou o respeito e a amizade de muita gente. Hoje, antecipamos nosso abraço, recheado de carinho, admiração e as melhores vibrações. Parabéns, Carlinho! Que Deus abençoe sua vida com muita saúde, paz, alegrias e inúmeras conquistas. Felicidades sempre!

LÚCIA HELENA LEMOS – UMA AMIZADE QUE MERECE SER CELEBRADA!

Na próxima segunda-feira, 30, será dia de celebrar a vida da queridíssima amiga de longa data da Família Verzola, Lúcia Helena Lemos, por quem nutrimos uma imensa admiração, carinho e, acima de tudo, profunda gratidão por sua tão valiosa amizade. Nesta oportunidade, antecipamos nosso abraço, repleto de afeto, desejando-lhe um novo ciclo de vida iluminado, com muita saúde, alegrias, realizações e especiais bênçãos de Deus. Que nunca lhe faltem motivos para sorrir e ser feliz! Feliz aniversário, querida Lúcia Helena! Receba todo o nosso carinho!



DRA. ANDREIA TAVEIRA PACHECO – UMA AMIGA MUITO QUERIDA E PROFISSIONAL DE DESTAQUE!

Neste dia 30, celebramos com muito carinho o aniversário da queridíssima advogada Dra. Andreia Taveira Pacheco, uma grande amiga de longos anos da Família Verzola e também parceira de nosso trabalho. Pessoa extremamente querida, dona de uma simpatia admirável e muito estimada por todos que têm o privilégio de com ela conviver, Andreia também se destaca como uma profissional da advocacia do mais alto gabarito. Hoje, antecipamos aqui, na Coluna Família Verzola, nosso abraço especial, acompanhado de todo o nosso carinho, admiração e gratidão por sua amizade. Que Deus lhe conceda especiais bênçãos, muita saúde, alegrias e inúmeras conquistas. Feliz aniversário, Dra. Andreia!

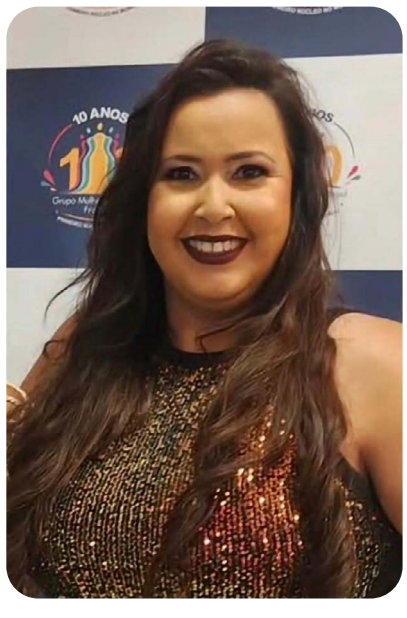

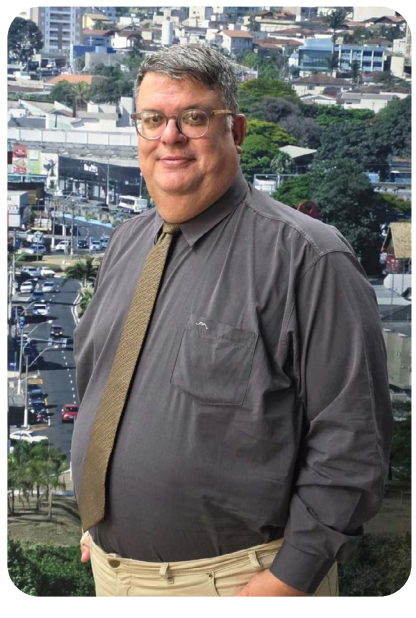

DR. LUIZ GILBERTO LAGO JUNIOR: COMPETÊNCIA E EXCELÊNCIA NA ADVOCACIA

Um profissional de destaque em nossa cidade, o advogado Dr. Luiz Gilberto Lago Junior merece todo o nosso reconhecimento por sua capacitada atuação nas áreas Trabalhista e Cível, além de sua expertise em Gestão Jurídica de Empresas. Nesta semana, tivemos a satisfação de recebê-lo em nossos estúdios de gravação, onde participou de uma entrevista especial para o programa Família Verzola Recebe. Um bate-papo enriquecedor, repleto de conhecimento, experiências e excelentes insights sobre o universo jurídico.
Foi um grande prazer recebê-lo! Em breve, você poderá acompanhar essa entrevista em toda a nossa programação. Fique ligado!

CRÔNICAS

Verdade



Ailton Rodrigues
Copywriter e escritor; Autor de dois livros

Franca, assim são os seus dias...



(© Divulgação)

Franca não precisa fazer muito esforço para ser reconhecida. Basta dizer seu nome e logo alguém se lembra do basquete, dos sapatos, da tradição cafeicultora que atravessou gerações. Mas tenho a impressão de que uma cidade não se torna importante apenas pelo que leva para o mundo, e sim pelo que oferece a quem chega.

Franca cresceu, ganhou ruas, edifícios, comércio, indústria e o movimento próprio de uma cidade grande, mas não deixou para trás certas maneiras de receber as pessoas. Quem chega encontra uma cidade movimentada, mas também encontra a gentileza de quem ainda cumprimenta, conversa e sabe acolher sem fazer cerimônia. Parece que Franca conseguiu crescer sem perder completamente aquele espírito de interior que torna os encontros mais próximos.

O basquete faz parte dessa identidade, está na memória das famílias, nas conversas de quem acompanha o esporte e no orgulho de uma gente que aprendeu a torcer junto. O sapato também conta muito dessa história. Por trás de cada par há uma tradição de trabalho, mãos que conhecem o ofício e famílias que ajudaram a fazer de Franca uma referência nacional. São duas marcas diferentes, mas que dizem muito sobre o espírito da cidade.

Foi justamente por reconhecer a importância de Franca que recebi com tanta alegria a oportunidade de escrever para o Jornal Verdade. Quero agradecer especialmente ao Pedro Maia, que me abriu essa porta e confiou a mim um espaço para conversar com os leitores de uma cidade que tem tanto a dizer. Para quem escreve, receber a oportunidade de chegar a novas pessoas é uma alegria difícil de disfarçar, principalmente quando esse encontro acontece com uma cidade de identidade tão forte.

Ainda não conheço cada rua, cada costume ou cada história que os francanos guardam na memória, mas sei que toda cidade tem suas particularidades, seus personagens, suas pequenas cenas cotidianas que dizem muito mais do que qualquer cartão-postal. É por elas que gosto de olhar, são essas histórias que me interessam.

Espero que minhas palavras encontrem por aí alguém disposto a uma boa leitura, que façam companhia no intervalo de um dia corrido ou despertem alguma lembrança de quem conhece Franca desde menino. Afinal, uma cidade também se conhece pelas histórias que seus moradores contam.

E fico feliz por ter recebido um espaço para começar a contar algumas delas.

ARTIGO

Verdade



Professor Fernando Martins
Docente na FATEC - Franca

O circo das manchetes, o peso das balanças e a memória do Brasil

Quem nunca leu uma história em quadrinhos ou assistiu a filmes em que o herói salva a cidade inteira, mas, no dia seguinte, estampa a manchete de um grande jornal como se fosse o vilão? No universo do famoso Clarim Diário, o editor-chefe transformava cada ato de bravura em escândalo. No fim do dia, o que importava não era o bem-estar da população, mas o barulho das capas chamativas, a audiência e o lucro a qualquer custo.

Quem nunca leu uma história em quadrinhos ou assistiu a filmes em que o herói salva a cidade inteira, mas, no dia seguinte, estampa a manchete de um grande jornal como se fosse o vilão? No universo do famoso Clarim Diário, o editor-chefe transformava cada ato de bravura em escândalo. No fim do dia, o que importava não era o bem-estar da população, mas o barulho das capas chamativas, a audiência e o lucro a qualquer custo.

Essa lógica do espetáculo midiático há muito tempo deixou os quadrinhos e invadiu o jornalismo do mundo real. Hoje, a linha editorial de muitos veículos parece não buscar a verdade, mas o clique, a atenção e o engajamento financeiro. A notícia virou um produto de consumo rápido: causa um estrondo descomunal em um dia e, no outro, desaparece como se nunca tivesse existido.



Para perceber isso, basta puxar pela memória, ver como o peso da lei e da crítica que era aplicado para um ou para outro lado, mas se tiver dificuldade, pesquise na internet, guarde as manchetes ou escreva em um caderno para consultar quando desejar.



Lembra-se daquelas notícias e escândalos bombásticos que ocupavam o topo de todos os telejornais por semanas? Como as acusações em torno de licitações de vacinas com suposta propina de US$ 1,00 (mas não foram comprados), a compra de respiradores pelo Consórcio do Nordeste, o transporte urgente de oxigênio; os gráficos diários de mortes na tela; imagens de máquinas abrindo várias valas, a prisão de trabalhadores autônomos ou pessoas em praças públicas, enquanto trens, metrôs e ônibus seguiam lotados e amontoados — tudo isso amplificado e fortalecido pelo recém-criado "consórcio de veículos de imprensa" formado na época para unificar narrativas e "verdades".



Pense também naqueles termos repetidos à exaustão — como o "sigilo de 100 anos", as brigas em torno do "orçamento secreto" (que na prática só mudou de nome e de mãos), as polêmicas e constantes viagens com o uso de aviões da FAB ou mais recentemente, com jatinhos particulares usados por autoridades, tem também o festival de indicação de amigos para cargos públicos, cortes superiores, Senado e até do STF (busquem as promessas de campanha e a prática pós eleição), além das medidas e pacotes de última hora aprovados bem próximos das eleições. Olhe para cada um desses fatos — se não lembra, "dá um Google aí" — e note: como a mídia tratou quando aconteceu com um grupo e como tratou ou trataria se fosse com o outro?

O país parou, o povo indignado saiu às ruas, pintou o rosto de verde e amarelo, exigiu punições severas, debateu nas redes sociais e discutiu com a família, gerando rupturas reais entre amigos e parentes que persistem até hoje. Mas, passado o furor midiático, o que aconteceu com os desfechos? Alguma notícia sobre as falas que o tempo demonstrou que não eram reais? Será que o escândalo só servia para alimentar a narrativa daquele dia e garantir o lucro de quem vive da polarização?

O problema maior é que nós pagamos a conta dessa encenação. O brasileiro comum acaba soterrado por impostos e por conteúdos que já vêm "embrulhados" com uma ideologia pronta ou como uma pergunta direcionada, onde se espera apenas uma resposta — ou, se for uma entrevista, que se responda exatamente o que eles querem ouvir, como em um texto ensaiado.

O jornalismo sério e cívico que o Brasil precisa, respeitar o leitor e buscar a verdade até o fim, sem cartilha partidária ou ideológica: um jornalismo informativo, investigativo e sem preço para transmitir a verdade.

Mas, enquanto a grande mídia insistir em transformar crises em mercadoria, nós temos uma arma que nenhum algoritmo pode controlar, ela é semelhante ao voto e chama-se "o poder de escolha". Podemos perfeitamente ter uma ***memória ativa*** e optar por ***não ler, não ouvir e não ver*** aquilo que só serve para manipular — lembra do movimento "#EleNão"? Comece a fazer o mesmo hoje com mídias, influências e influencers que são pagos para "passar" a mensagem que querem que você entenda como verdade.

Pesquise e entenda os termos ***"Clickbait"*** e ***"Economia da Atenção"***. Que tal começarmos hoje a filtrar o que consome o nosso tempo, a nossa paz e o nosso discernimento?

Boa reflexão, e recomende este texto se gostou.

FRANCA CELEBRA 202 ANOS COM BOLO DE 70 METROS



(©Divulgação)

Como parte das comemorações dos 202 anos de emancipação política de Franca, está marcado para este sábado, 28, o tradicional corte do bolo comemorativo, a partir das 8 horas, no Parque de Exposições 'Fernando Costa', com entrada gratuita.

Realizado pela Secretaria de Esporte e Cultura, em parceria com o SINPAFRAN (Sindicato da Indústria de Panificação e Confeitaria de Franca e Região), o bolo terá aproximadamente 70 metros de comprimento, pesará 1.200 kg e terá capacidade para atender aproximadamente 5 mil pessoas.

Para a produção do bolo, que terá recheio de doce de leite com ameixa, cobertura de chocolate e chantilly, serão necessários 100 quilos de açúcar refinado, 2.304 ovos, 60 sacos de mistura de pão de ló, 400 unidades de doce de leite, 35 quilos de polpa de ameixa, 60 quilos de chocolate em pó 32%, 50 quilos de chocolate granulado, 16 quilos de geleia de brilho, 72 quilos de cereja e 48 litros de chantilly.

Neste dia, a programação contará com apresentações da Associação Banda Musical de Franca, da Fanfarra 'Ritmos que Movem à Vida', do CITI Lions Sobral e da banda Malabarizando, que integra o Projeto 'Música em Todos os Cantos', em parceria com a Sociedade Esportiva Franca.



ORQUESTRA FRANCANA DE MÚSICA POPULAR FAZ DOIS CONCERTOS GRATUITOS EM COMEMORAÇÃO AOS 202 ANOS DE FRANCA

Apresentações acontecem neste sábado (28/11), no Teatro Municipal de Franca, e na terça-feira (1º/12), no Colégio Champagnat, sempre às 19h30



A Orquestra Francana de Música Popular (OFMP) (©Raíza Ferreira)

Em comemoração ao aniversário de 202 anos de Franca, a Orquestra Francana de Música Popular realiza dois concertos para a população. Com formação inédita, que valoriza os instrumentos típicos da cultura brasileira e do interior paulista, a OFMP se apresenta, pela primeira vez, às 19h30, neste sábado (28/11), no Teatro Municipal de Franca, e na terça-feira (1º/12), no Colégio Champagnat, durante o "Circuito Cultural Literário" da Biblioteca Central/Observatório de Astronomia. A entrada é gratuita e não precisa de ingressos.

Criada no início de 2025 pelo acordeonista, cantor, violonista, pesquisador e arranjador Rossini Xavier, a OFMP é formada por 22 músicos de Franca e Batatais, com instrumentos não convencionais em uma orquestra tradicional.

São eles: acordeon (Rossini Xavier e Carol Cason), baixo acústico (Gabriel Terra), bandolim (Daniel Palermo, Guilherme Garcia e Pedro Presotto), cavaquinho (Arthur Xavier, Marcelo Barbosa e Paulo César Tikinho), violão (André Giacometti, Emily Helen, Giovanna Coelho, Gustavo Giacometti, Marcela Maris e Maria Luísa Bevilacqua), violão 7 cordas (Isabela Clay e Marcílio Lopes), viola caipira (Ronaldo Sabino, Cláudio Aguiar e Maria Vitória) e percussão (Flávio Kuri e Marquinho Sabino).

Agora, os músicos se preparam para gravar o primeiro álbum da Orquestra, com previsão de lançamento em maio de 2027.

Segundo Rossini, sua formação instrumental é inédita no Brasil e no mundo, combinando instrumentos característicos da cultura regional, mas que nunca estiveram juntos e organizados desta forma.

"Mais do que adaptar músicas brasileiras a uma formação orquestral, nossa proposta é explorar novas possibilidades que contemplem as diferenças rítmicas, melódicas e harmônicas. O objetivo é construir uma sonoridade que nasce dos próprios instrumentos, com suas características e tradições. Queremos mostrar que eles têm enorme potencial de diálogo, tanto entre si quanto na construção de uma identidade musical coletiva", diz Rossini Xavier, que também assina a direção musical do grupo.

As atividades da OFMP começaram com o lançamento do primeiro arranjo "Um Tom Para Jobim" (Sivuca e Oswaldinho do Acordeon), de Gabriel Terra e Rossini Xavier. Assista ao vídeo aqui.

A obra está no repertório dos concertos, que traz ainda músicas já conhecidas do público, com arranjos inéditos: "Gaúcho" (Chiquinha Gonzaga) – arranjo: Gilberto Assis, "Cálix Bento" (Tavinho Moura) – arranjo: Carlos H. Laudares, "A Coisa tá Feia" (Tião Carreiro e Lourival dos Santos) – arranjo: João Paulo Amaral e "Canto Alegretense" (Nico Fagundes e Bagre Fagundes) – arranjo: Gabriel Terra.

"João e Maria" (Sivuca e Chico Buarque), "Saudade da Minha Terra" (Belmonte e Goiá) e "Passo de Anjo" (Maestro Spok e João Lira) também estão na apresentação, com arranjos de Rossini Xavier.

"O repertório apresenta um retrato da diversidade da nossa música brasileira, com manifestações musicais de diferentes regiões do país que, muitas vezes, não são tão difundidas em salas de concerto. Vamos percorrer gêneros como choro, samba, valsa, baião, guarânia, pagode de viola, polca paraguaia, chamamé e frevo, além de referências ao maracatu, explorando essas linguagens dentro de uma proposta orquestral. Essa combinação, por si só, já proporciona ao público uma experiência única", revela Rossini.

Os concertos são contrapartida da parceria com a Prefeitura de Franca (Termo de Colaboração: 0058/2025), por meio da Associação Educacional do Samba (Ases do Ritmo). Neste ano, o projeto contemplou a execução de oficinas musicais nos seguintes instrumentos: violão, viola caipira, acordeon, percussão e cordas agudas (bandolim e cavaquinho). As aulas acontecem todas às segundas-feiras, na Escola Estadual Pedro Nunes Rocha, na Vila Europa, com encerramento previsto para o dia 30 de novembro. Mais informações: https://linktr.ee/ofmp.franca.

SERVIÇO

Concertos da Orquestra Francana de Música Popular

Sábado (28/11), às 19h30

Apresentação: Aniversário de Franca

Local: Teatro Municipal de Franca – Avenida Sete de Setembro, 455 – Residencial Baldassari

Gratuito

Ingressos: 389 lugares, por ordem de chegada

ARTIGO

Verdade



Sandra Campos
Ativista pela vida

Política com humildade e trabalho: exemplo de Araçatuba

Em tempos em que tantos gestores públicos se escondem atrás de gabinetes confortáveis e agendas protocolares, assistir à disposição genuína de quem sai a campo para resolver problemas renova a esperança na boa política. Foi exatamente esse espírito público que encontrei ao receber em meu escritório em São Paulo o secretário municipal de Governo de Araçatuba, Marcelo Teixeira.



O que mais chama atenção não é apenas o volume de ideias, mas a postura de entrega: determinado a buscar avanços concretos para sua cidade, Marcelo encara horas de estrada vindo de ônibus para a capital e retorna viajando a noite toda, sem regalias, movido apenas pela vontade de fazer acontecer em prol do povo araçatubense.

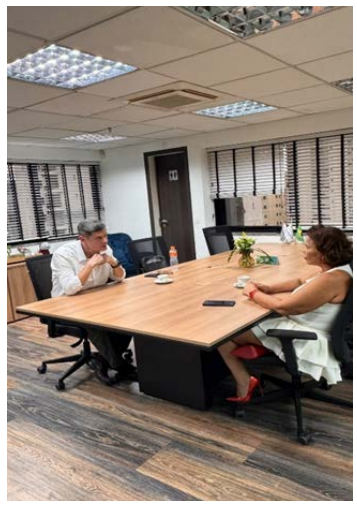

Na mesa de trabalho, alinhamos quatro propostas de projetos de lei de grande impacto social para os moradores de Araçatuba: o cuidado integral com a saúde dos Guardas Civis Municipais (GCMs), que arriscam a própria vida diariamente; o fortalecimento da rede de proteção e atendimento às mulheres vítimas de violência doméstica; a oferta de aulas gratuitas de defesa pessoal para as mulheres; e a abertura de oportunidades de estágio para os estudantes das faculdades locais, conectando a juventude ao futuro profissional.

Quando o poder público deixar o comodismo de lado para construir pontes, quem ganha é diretamente o cidadão. É a mulher que passa a ter amparo e autonomia, o agente de segurança que recebe valorização e o jovem que encontra portas abertas na própria cidade.

Araçatuba tem motivos de sobra para se orgulhar de uma gestão que troca o luxo pela estrada e transforma o diálogo em políticas públicas reais.

//////////////////

Sobre a Autora: *Eu, Sandra Campos, perdi meu filho de 24 anos para o suicídio. Transformei a dor em propósito e hoje sou ativista pela vida no projeto "Não te julgo, te ajudo!", oferecendo acolhimento e escuta amiga. Não passe por esse peso sozinho. WhatsApp: (11) 94813-7799 | Instagram: @sandracamposa_ | Presidente da FETRABRAS (Federação Nacional dos Trabalhadores Cooperados)*

INDIVÍDUO FURTA CELULAR, ESCONDE NA AREIA DA PRAIA DE RIFAINA E É PRESO EM SEGUIDA

PM identificou o homem através do sistema de monitoramento

Por Pedro Maia
Editor-chefe



(©Divulgação/GCM)

Um homem foi preso nesta quinta-feira, 26, após furtar um celular e escondê-lo na areia da praia artificial de Rifaina, cidade a cerca de 67 quilômetros de Franca.

Durante o patrulhamento, a Polícia Militar foi acionada por um cidadão ao perceber que seu aparelho havia sumido enquanto trabalhava em uma praça. Feito contato com o sistema de inteligência e monitoramento da Guarda Civil Municipal (GCM), foi verificado nas imagens que um indivíduo havia pego o referido telefone e, acompanhando o trajeto feito por ele, verificou-se que estava pela praia artificial, ocultado sob a areia.

O homem foi abordado pelas equipes da GCM e da Polícia Militar, que apresentou a ocorrência na Delegacia de Rifaina.

O autor permaneceu preso e à disposição da justiça.

HOMEM DE 38 ANOS DESAPARECE NA VILA SÃO SEBASTIÃO, EM FRANCA

Segundo a Polícia Civil, ele sofre de esquizofrenia

Por Pedro Maia
Editor-chefe


Luiz Fernando André, 38, desaparecido desde domingo, 22 (©Divulgação/PC)

A Polícia Civil de São Paulo, através da Delegacia Seccional de Franca, informa o desaparecimento de Luiz Fernando André, um homem de 38 anos que sumiu após sair de casa alegando que faria uma trilha no último domingo, 22.

Segundo a PC, ele mora na rua Cláudio Silveira, na Vila São Sebastião. Luiz sofre de esquizofrenia e, o celular que carregava consigo, não apresenta sinal.

Informações que possam colaborar no encontro do desaparecido podem ser transmitidas através do Disque *190, da Polícia Militar, ou pelo telefone (16) 3722-2011, da Polícia Civil.

POSTO DE COMBUSTÍVEIS EM FRANCA É INTERDITADO; ANP IDENTIFICA ADULTERAÇÃO NA GASOLINA

Diligências foram realizadas em duas unidades vinculadas ao mesmo proprietário



Imagem ilustrativa (©José Cruz/Agência Brasil)

Um posto de combustíveis da rede Rodoil, localizado na Avenida Hélio Palermo, em Franca, foi interditado nesta sexta-feira, 27 de novembro, durante uma ação conjunta de fiscalização. A medida ocorreu após a Agência Nacional do Petróleo, Gás Natural e Biocombustíveis (ANP) identificar adulteração no combustível vendido no local.

Durante os testes realizados em uma das bombas, os fiscais da ANP detectaram que a gasolina continha 57% de etanol em sua composição — índice muito acima do permitido pela legislação vigente, que determina o patamar de 32% (com margem de tolerância de um ponto percentual para mais ou para menos). Em razão da desconformidade, o estabelecimento teve suas atividades suspensas e foi lacrado pelo órgão regulador.

Além da inspeção técnica, o local foi alvo de uma ofensiva coordenada pelo Grupo de Atuação Especial de Combate ao Crime Organizado (Gaeco) em parceria com a Receita Federal. As diligências abrangeram duas unidades vinculadas ao mesmo proprietário: além da unidade na Avenida Hélio Palermo, os agentes também estiveram em um posto na Avenida Chico Júlio.

De acordo com informações do Ministério Público de Franca, o cumprimento das ordens judiciais ficou a cargo do núcleo de São José do Rio Preto. Ao longo das buscas, as equipes apreenderam computadores, aparelhos celulares e documentos para auxiliar nas investigações.

O Jornal Verdade mantém o espaço aberto caso a defesa que representa a rede queira se manifestar.





PÍLULAS do Síndico



Jeferson Moreira .:
Síndico Profissional
@jefersonsac (instagram)

#pilulasdosindico54

Dia do Síndico: Herói ou Vilão?

Esse tema combina muito com a proposta da coluna! A ideia é trazer uma reflexão leve, com humor, mas também valorizar a responsabilidade de quem assume a gestão de um condomínio.



(©Divulgação)

No dia 30 de novembro, comemoramos o Dia do Síndico! Uma data especial para reconhecer o trabalho de quem assume a responsabilidade de administrar um condomínio, cuidar do patrimônio coletivo e, muitas vezes, mediar conflitos entre vizinhos.

Mas existe uma pergunta curiosa: afinal, o síndico é herói ou vilão?

Depende de quem está olhando! Para aquele morador que teve um problema resolvido, o síndico pode ser um verdadeiro herói. Já para quem recebeu uma advertência por descumprir o Regimento Interno, talvez ele seja o grande vilão da história!

Brincadeiras à parte, ser síndico está longe de ser uma tarefa simples.

1. O síndico não faz mágica, faz gestão!

Muitas pessoas imaginam que o síndico precisa resolver todos os problemas imediatamente. Vazamento, portão quebrado, elevador parado, barulho, inadimplência, funcionários, contratos e prestação de contas fazem parte da rotina.

E tudo isso precisa acontecer respeitando o orçamento, as regras e as decisões da assembleia.

Às vezes, o morador quer uma solução para ontem, mas o condomínio precisa de orçamento, planejamento e aprovação. Infelizmente, ainda não inventaram o botão de resolver problemas!

2. Nem sempre agradar é fazer o certo!

Uma das maiores dificuldades da função é tomar decisões que nem sempre agradam a todos.

O síndico precisa cobrar regras, combater irregularidades, controlar despesas e agir com responsabilidade. Isso significa que, em algumas situações, será necessário dizer "não".

E dizer "não" não significa perseguir moradores ou querer demonstrar autoridade. Significa cumprir suas atribuições e proteger os interesses coletivos.

Um bom síndico não administra para conquistar popularidade, mas para garantir uma gestão responsável, transparente e equilibrada.

3. E os moradores, qual é o seu papel?

O condomínio não depende apenas do síndico. Os moradores também precisam colaborar, participar das assembleias, respeitar as regras, acompanhar as contas e comunicar problemas de maneira adequada.

Criticar é fácil, mas participar, apresentar soluções e compreender as dificuldades da administração também fazem parte da vida em comunidade.

Afinal, o síndico não é funcionário particular dos moradores, nem dono do condomínio. É o representante legal da coletividade, com direitos, deveres e responsabilidades definidos pela legislação.

4. Herói ou vilão?

Talvez a resposta seja: nenhum dos dois!

O síndico é um profissional ou morador que assume uma função de grande responsabilidade. Está sujeito a erros, precisa tomar decisões difíceis e deve estar sempre disposto a aprender e melhorar.

Neste Dia do Síndico, fica nosso reconhecimento a todos aqueles que trabalham diariamente para manter os condomínios organizados, seguros e funcionando.

E aos moradores, fica um convite: antes de julgar uma decisão, procure entender o que está por trás dela.

No fim das contas, um condomínio melhor não se constrói com heróis e vilões, mas com uma gestão responsável e moradores participativos!

Parabéns a todos os síndicos pelo seu dia!

WhatsApp: (16) 99272-3886

COMPANHIA ALERTA PARA GOLPES ENVOLVENDO CONTAS DE ENERGIA NO FIM DE ANO

Com a chegada do 13º salário e a maior movimentação financeira do período, distribuidora reforça cuidados com falsas cobranças, pedidos de Pix e ameaças de corte de energia

A chegada do fim de ano, marcada pelo pagamento do 13º salário, pelas compras de Natal e pela maior circulação de recursos na economia, também é um momento para redobrar a atenção com a segurança financeira. Entre os cuidados necessários estão as tentativas de golpes que utilizam indevidamente o nome de empresas prestadoras de serviços essenciais. Diante desse cenário, a CPFL Paulista reforça orientações para ajudar seus clientes a identificar abordagens suspeitas e evitar prejuízos envolvendo o pagamento de contas de energia.



Imagem gerada por IA (©Divulgação)

Entre as práticas que exigem atenção estão contatos de criminosos que podem se apresentar como eletricistas ou representantes da distribuidora, seja presencialmente, por telefone ou aplicativos de mensagens. Nessas abordagens, os golpistas podem alegar a existência de contas em atraso e ameaçar interromper imediatamente o fornecimento de energia caso o consumidor não realize um pagamento por Pix ou transferência bancária. Outra prática envolve o envio de boletos falsos que reproduzem a aparência das faturas oficiais.

A CPFL Paulista reforça que o desligamento por falta de pagamento não ocorre de forma repentina. Conforme as regras da Agência Nacional de Energia Elétrica (ANEEL), os clientes devem ser notificados previamente sobre a possibilidade de suspensão do fornecimento. Assim, ameaças de corte imediato acompanhadas de exigência de pagamento na hora são sinais de alerta.

A distribuidora também reforça que seus profissionais não realizam cobranças, não recebem pagamentos e não solicitam transferências ou chaves Pix durante atendimentos presenciais.

Atenção às abordagens presenciais

Os profissionais da CPFL Paulista atuam uniformizados, utilizam crachá e veículos identificados com a marca da distribuidora ou de empresas prestadoras de serviço autorizadas. Durante as atividades de rotina, as equipes não precisam entrar no interior das residências, sendo necessário apenas o acesso ao medidor de energia.

Caso tenha dúvidas sobre a identidade de um profissional ou a legitimidade de uma visita, o cliente deve solicitar a identificação e confirmar as informações diretamente pelos canais oficiais da empresa antes de permitir o acesso ao imóvel.

Cuidados que ajudam a evitar golpes

Além da atenção às abordagens presenciais, a CPFL Paulista recomenda algumas medidas simples de prevenção:

– **Desconfie da urgência:** cobranças acompanhadas de ameaças de corte imediato ou pressão para pagamento são sinais de alerta;

– **Confira os dados antes de pagar:** verifique se o beneficiário da cobrança é a CPFL Paulista e consulte a existência de débitos pelos canais oficiais;

– **Evite links e sites desconhecidos:** emita a segunda via da conta exclusivamente pelo aplicativo ou site da distribuidora, sem utilizar links recebidos por mensagens ou e-mails suspeitos;

– **Proteja suas informações:** não compartilhe dados pessoais, senhas ou códigos recebidos por SMS com terceiros;

– **Não realize pagamentos a desconhecidos:** profissionais da distribuidora não solicitam transferências bancárias ou Pix durante atendimentos;

– **Oriente familiares:** converse sobre esses cuidados, especialmente com pessoas idosas ou que tenham menor familiaridade com ferramentas digitais.

O que fazer diante de uma suspeita?

Ao identificar uma abordagem suspeita, a principal orientação é não realizar pagamentos e confirmar a situação diretamente com a CPFL Paulista. Se necessário, a Polícia Militar pode ser acionada pelo telefone 190.

Caso o consumidor já tenha realizado uma transferência, é importante procurar imediatamente a instituição financeira. Para pagamentos via Pix, é possível solicitar a abertura do Mecanismo Especial de Devolução (MED), procedimento que pode ajudar na tentativa de recuperação dos valores.

Também é recomendado registrar um boletim de ocorrência, preservar comprovantes, mensagens e números utilizados na abordagem e comunicar a situação à distribuidora.

Canais oficiais da CPFL

A CPFL Paulista reforça que, independentemente da época do ano, a melhor forma de evitar prejuízos é confirmar qualquer cobrança, débito ou informação sobre o fornecimento de energia diretamente com a empresa.

Os consumidores podem consultar contas, emitir segunda via, negociar débitos e solicitar outros serviços pelos seguintes canais:

Aplicativo: CPFL Energia (Android e iOS)

Site:cpfl.com.br

Central de Atendimento: 0800 010 10 10

NOVEMBRO AZUL: A JORNADA COMPLETA PELA SAÚDE DO HOMEM NA PREVENÇÃO AO CÂNCER DE PRÓSTATA

Muito além do exame anual: o combate ao câncer de próstata e a promoção da longevidade masculina começam com hábitos saudáveis e acompanhamento médico contínuo

Historicamente, os homens costumam procurar atendimento médico apenas quando surgem sintomas evidentes. No entanto, quando o assunto é o câncer de próstata — o segundo tipo de câncer mais comum entre os homens no Brasil —, o silêncio e a espera podem custar caro, já que a doença costuma evoluir de forma silenciosa em suas fases iniciais. Durante o Novembro Azul, o foco vai muito além de lembrar a importância do exame de toque retal e da dosagem do PSA: o objetivo é incentivar uma mudança cultural em direção ao autocuidado preventivo ao longo de todo o ano.

A prevenção eficaz começa no dia a dia. Manter uma alimentação equilibrada, praticar atividades físicas regularmente, controlar o peso corporal, evitar o tabagismo e moderar o consumo de álcool são atitudes fundamentais. Esses hábitos não apenas reduzem os fatores de risco associados ao desenvolvimento de tumores, mas também protegem o organismo contra doenças cardiovasculares, hipertensão e diabetes, garantindo mais qualidade de vida e longevidade.



A Santa Casa Mais Clínica Particular reforça a importância da quebra de tabus, da prevenção integral e do cuidado multidisciplinar, oferecendo a estrutura hospitalar de 130 anos do Grupo Santa Casa de Franca e acesso ágil para a população de Franca e região (Divulgação)

A jornada completa de saúde

Para que o homem cuide da saúde de forma prática e contínua, não basta realizar consultas ou exames isolados. É preciso contar com uma rede de atenção integrada. Na Santa Casa Mais Clínica Particular, o paciente encontra uma jornada completa de saúde: desde o acolhimento inicial e consultas preventivas, passando pela realização ágil de exames laboratoriais e de imagem, até o acompanhamento e tratamento especializado conforme cada necessidade.

Além de diversas opções de cartões saúde que facilitam o acesso médico particular, a clínica disponibiliza o Cartão Bem Viver. Trata-se de um programa completo para o acompanhamento global da saúde do cliente, reunindo consultas médicas, exames, acompanhamento nutricional, suporte psicológico e um programa estruturado de emagrecimento saudável e sustentável. Ao integrar corpo e mente, o programa atua diretamente na redução de fatores de risco e na melhoria real do estilo de vida, com condições acessíveis.

A palavra do especialista

O médico urologista da Santa Casa Mais Clínica Particular, Dr. Raul Braga Simões, reforça a necessidade de vencer o preconceito e priorizar a prevenção:

"O câncer de próstata, quando diagnosticado precocemente, apresenta índices de cura superiores a 90%. Por isso, o homem não deve esperar sentir dor ou qualquer alteração urinária para buscar um urologista. A partir dos 50 anos — ou aos 45, para quem tem histórico familiar da doença ou homens negros —, a avaliação anual é indispensável. Mais do que um exame pontual, o que salva vidas é o acompanhamento regular da saúde como um todo, cuidando do peso, da alimentação e da saúde mental."



Dr. Raul Braga Simões – Médico Urologista – CRM-SP:199678

Estrutura hospitalar de excelência ONA 3 e experiência de 130 anos

A Santa Casa Mais Clínica Particular é uma opção às longas esperas e oferece acesso rápido a consultas, exames e procedimentos, com os melhores valores do mercado.

O grande diferencial da Santa Casa Mais em relação a todas as outras clínicas médicas particulares é o suporte direto do Grupo Santa Casa de Franca. Enquanto clínicas comuns operam de forma isolada, os pacientes da Santa Casa Mais contam com a retaguarda de um dos maiores complexos hospitalares do interior paulista, consolidado com tecnologia de ponta, inovação e uma experiência de 130 anos na área da saúde. Caso seja identificada qualquer necessidade de maior complexidade ou intervenção cirúrgica, a transição do cuidado ocorre com total segurança e integração.

Essa solidez é comprovada pela prestigiada certificação ONA Nível 3 (Acreditado com Excelência), o grau máximo de qualidade em saúde no Brasil, que atesta rigorosos padrões de segurança do paciente, agilidade nos processos e atendimento humanizado.

Sobre a Santa Casa Mais Clínica Particular

A Santa Casa Mais é uma clínica médica multidisciplinar particular pertencente ao Grupo Santa Casa de Franca. Atua oferecendo consultas médicas em diversas especialidades, exames laboratoriais e de imagem, procedimentos cirúrgicos, odontologia, nutrição e psicologia. Por meio de cartões de saúde próprios, como o Cartão Bem Viver — um programa completo de saúde —, a instituição democratiza o acesso à saúde privada com excelência hospitalar e foco na prevenção.

SERVIÇO | SANTA CASA MAIS CLÍNICA PARTICULAR:

Atendimentos: Consultas em diversas Especialidades, Exames, Cirurgias, Odontologia, Nutrição e Psicologia.

Aberto: de Segunda a Sexta – das 7h às 18h

Informações e Cartões Saúde: WhatsApp (16) 99966-9680 / Atendentes: (16) 3705-9300

Endereço: Monsenhor Rosa, 2051 – Centro, Franca/SP, CEP: 14.400-690

Redes Sociais:

Site: https://www.santacasamais.com.br/

Instagram: @santacasamais

SAIBA COMO ANUNCIAR

Anuncie o seu negócio com o

Jornal Verdade/Portal VerdadeOn!

Faça uma consulta conosco através

do telefone

16 99245-2100 ou 16 99110-3815.

Confie na marca que há **8** anos é

sinônimo de credibilidade no

Jornalismo em Franca e Região!

GRUPO Verdade COMUNICAÇÃO

“CONTRATAÇÃO PÚBLICA”: OBRA ATUALIZA O TEMA NA RELAÇÃO DO ‘VALOR PÚBLICO’



(©Divulgação)

Fernanda Kellner de Oliveira Palermo, advogada e pesquisadora francana, realizou uma investigação sobre os possíveis resultados da colaboração como critério de flexibilização tendo em vista simplificar a contratação pública, consignada em seu livro A colaboração como critério de flexibilização em prol da simplificação da contratação pública. Nesta empreitada ela reconstruiu o papel dos principais atores envolvidos: a Administração pública, empresas e cidadãos. Estas entidades passaram a integrar uma rede de relações orientada à criação de valor público.

O objetivo da pesquisa consistiu em determinar se a contratação pública poderia sofrer uma simplificação importante sem o risco de se tornar menos segura. A introdução de flexibilidade sem prejuízo da transparência, do controle e da responsabilidade foi examinada com profundidade e, como resultado, foi obtida uma resposta afirmativa apoiada em uma condição decisiva: a colaboração deve, necessariamente, ocupar o centro desse processo.

Em sua pesquisa Fernanda navega pela Itália, Portugal e Brasil conectando temas raramente estudados de modo sistêmico: direitos subjetivos públicos e interesses legítimos, regulação, responsabilidade social empresarial, contratação pública sustentável, participação social, transparência e transformação digital. Os acordos colaborativos, tais como o FAC-1 (Framework Alliance Contract), o BIM (Building Information Modelling), os “smart contracts” e a Blockchain se destacam ao longo do percurso da pesquisa.

O livro ora publicado contém a tese de doutorado da Fernanda, elaborada na Faculdade de Direito da Universidade de Coimbra, Portugal e reúne todos os aspectos acadêmicos e de direito público ligados ao assunto. Para adquirir o livro, utilize o link: https://loja.editoradialetica.com/humanidades/a-colaboracao-como-criterio-de-flexibilizacao-em-prol-da-simplificacao-da-contratacao-publica. *(Saba Jorge, prof.dr.)*

Verdade

PIRES AUDAC®
ORGANIZAÇÃO CONTÁBIL LTDA

16 3713.1600 | contato@escritoriopiresaudac.com.br | escritoriopiresaudac.com.br /piresaudac

INFORMATIVO

FECHAMENTO CONTÁBIL: O QUE É PRECISO ORGANIZAR ANTES DA VIRADA DO ANO?

O fim do ano representa um dos períodos mais movimentados para os escritórios de contabilidade. Além das obrigações fiscais e trabalhistas de dezembro, os profissionais precisam organizar documentos, revisar lançamentos e verificar os resultados das empresas antes do encerramento do exercício de 2026.

O trabalho exige planejamento e participação dos clientes. Afinal, documentos pendentes, informações incorretas e diferenças nos registros podem atrasar o fechamento e gerar dificuldades no início do próximo ano.

Por isso, antecipar as conferências ajuda o contador a distribuir as tarefas e identificar possíveis problemas antes que eles comprometam a elaboração das projeções contábeis.



O que revisar no fechamento contábil?

Uma das primeiras etapas consiste na conciliação bancária. O profissional deve comparar os extratos com os lançamentos contábeis, verificar pagamentos, recebimentos e identificar possíveis diferenças.

Também é necessário verificar contas a pagar e a receber, receitas, despesas, empréstimos, financiamentos e saldos de clientes e fornecedores.

Outro ponto importante envolve o estoque. As empresas que comercializam produtos precisam apresentar o inventário atualizado, com quantidades e valores correspondentes à posição de 31 de dezembro.

Na sequência, o contador deverá verificar o ativo imobilizado, as aquisições e baixas de bens e os cálculos de depreciação.

Atenção à folha de pagamento e aos tributos

O departamento pessoal também participa do encerramento anual. A conferência deve incluir folha de pagamento, 13º salário, férias, rescisões, FGTS e contribuições previdenciárias.

Na área fiscal, o escritório precisa verificar tributos apurados e pagamentos, retenções, parcelamentos e obrigações acessórias. A conferência entre documentos fiscais e escrituração também ajuda a identificar inconsistências.

Além disso, o fechamento de 2026 exige atenção especial à Reforma Tributária. Com o início das novas etapas da transição em 2027, os contadores deverão orientar as empresas sobre cadastros, documentos fiscais e adequações permitidas para o CBS e o IBS.

Como evitar pendências no início de 2027?

A melhor estratégia consiste em estabelecer um calendário de fechamento por cliente. O contador pode criar uma lista de documentos necessários, definir dados para cobrança e processar as pendências de cada empresa.

Depois das conferências e dos ajustes, o profissional poderá preparar as auditorias contábeis, como o Balanço Patrimonial e a Demonstração do Resultado do Exercício (DRE).

Vale lembrar que, nas sociedades limitadas, o Código Civil prevê a deliberação dos sócios sobre as contas da administração e as projeções financeiras nos quatro meses seguintes ao encerramento do exercício.

Portanto, o fechamento contábil não deve ficar para a última hora. Organizar essa rotina desde novembro e dezembro permite corrigir problemas, melhorar a qualidade das informações e oferecer aos empresários uma visão mais clara dos resultados do negócio.

Para os escritórios financeiros, também representa uma oportunidade de início de 2027 com processos organizados e clientes mais preparados para as mudanças fiscais e tributárias.

Fonte: jornalcontabil.com

INDICADORES

IMPOSTO DE RENDA

Lei Federal nº 11.482/2007 (alterada Lei nº 13.149/2015, a partir de 1º/4/2015). Cálculo do recolhimento mensal na fonte

Bases de cálculo [R$]	Alíquota	Parc. A deduzir
até 2.428,20	-	-
de 2.428,81 até 2.826,65	7,5%	R$ 182,16
de 2.826,66 até 3.751,05	15%	R$ 394,16
de 3.751,06 até 4.664,68	22,5%	R$ 675,49
acima de 4.664,68	27,5%	R$ 908,73

Deduções: A. R$ 189,59 por dependente; **B.** pensão alimentícia; **C.** R$ 1.903,98 parcela isenta de aposentadoria, reserva remunerada, reforma ou pensão para declarante com 65 anos de idade ou mais; **D.** contribuição à previdência social; **E.** previdência privada.

CONTRIBUIÇÃO DOS SEGURADOS DO INSS

[Empregado, Empregado doméstico e trabalhador avulso]. A partir de 1º de janeiro de 2020

Salário de contribuição [R$]	Alíquota para fins de recolhimento ao INSS [1]
Até 1.621,00	7,50
De 1.621,00 até 2.902,84	9,00
De 2.902,85 até 4.354,27	12,00
De 4.354,27 até 8.475,55	14,00

INDICADORES

Dolar Com.	- 4,00 %	R$ 5,515
Euro	- 4,31 %	R$ 6,03
Bovespa	- 0,17 %	176.493,36 pts

SALÁRIO MÍNIMO FEDERAL [R$]

A partir de 1º de janeiro de 2026

R$ 1.621,00

SALÁRIO MÍNIMO ESTADUAL [R$]

A partir de 1º de janeiro de 2020 os pisos salariais mensais acima mencionados são indicados conforme as diferentes profissões e não se aplicam aos trabalhadores que tenham outros pisos definidos em lei federal, convenção ou acordo coletivo, aos servidores públicos estaduais e municipais, bem como aos contatos de aprendizagem regidos pela lei federal nº 10.097/2000

Faixa 1 - 1.804.00

SALÁRIO FAMÍLIA [R$]

A partir de 1º de janeiro de 2025

até 1.980,38 — Valor R$ 67,54 por filho

CLASSIpets



BY MAYSA KALUF

Adote



PROCURA-SE

Sumiu nas imediações do santa Bárbara. Fêmea. Atende por Zoe.

Telefone para contato :(16)98170-8693



ADOÇÃO RESPONSÁVEL

Fêmea. Mais ou menos 3 meses. Contato: 16 99203-2285







DESAPARECIDO

Cachorro desaparecido no Bairro Eliminar 1. Atende pelo nome "Zeca". Qualquer informação entrar em contato no 16 99335-9242 ou 99111- 3704



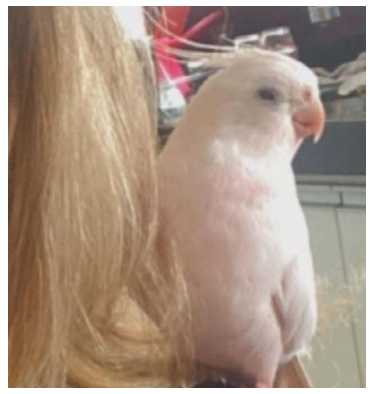

PERDIDA

Calopsita perdida em Franca, Bairro Paulistano. Qualquer informação: contato 991368810. Recompensa

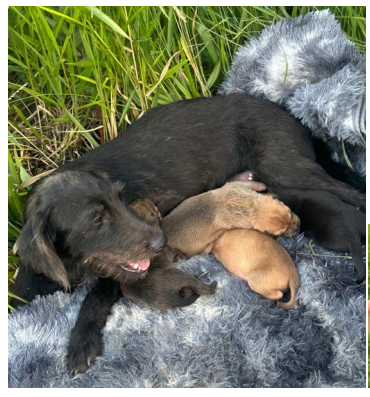



ADOÇÃO RESPONSÁVEL

Fêmea. Médio porte. Será doada castrada após o desmame dos filhotes.

Contato: 16 99112-5800



ADOÇÃO RESPONSÁVEL

1 fêmea e 2 machos. 6 meses. Vermifugados. SRD. Contato: 16 99459-2400



ADOÇÃO RESPONSÁVEL

Fêmea, precisando de um lar com muito amor e carinho. Quem tiver interesse por favor entrar em contato 16 99173-2425.





entretenimento Verdade

Horóscopo

Áries
21/03 a 20/04
Regente: Marte

Se tem dia para um encontro perfeito, é hoje. Romance, paquera e diversão em alta! Planeja algo especial com o par ou aceita aquele convite. Se tem filhos, um programa com eles vai ser inesquecível. Só larga o celular por algumas horas e vive o momento, carneirinho. Ele merece sua atenção total.

Touro
21/04 a 20/05
Regente: Vênus

Sábado de casa cheia! Churrasco, almoço em família ou receber os amigos para um café vão te deixar feliz. Seu lar está acolhedor e bonito. Pela tarde, pode bater uma preocupação com o trabalho. Anota e deixa para segunda. Hoje é dia de aproveitar o que você construiu com tanto carinho.

Gêmeos
21/05 a 20/06
Regente: Mercúrio

Dá uma volta pela cidade, conhece um lugar novo ou visita alguém querido. O sábado favorece passeios curtos e conversas gostosas. No amor, a paquera está solta, e um olhar na rua pode virar papo. Uma discussão sobre política ou crença à tarde? Não vale a pena. Muda de assunto e segue feliz.

Câncer
21/06 a 22/07
Regente: Lua

Sabe aquela olhadinha no extrato que você vem evitando? Hoje é o dia. Organiza o que vai cair no cartão. Depois disso, liberado para curtir! Em casa, uma decoração nova ou flores frescas deixam tudo mais bonito. Se bater carência na madrugada, abraça o travesseiro e lembra: amanhã passa.

Leão
23/07 a 22/08
Regente: Sol

O dia é seu, leonino, e tem muita sorte rondando você. Você está brilhando, lindo e com o carisma no máximo. Ótimo para encontros, fotos e celebrações. À tarde, o par pode ficar com ciúmes ou querer mais atenção. Divide os holofotes sem perder o brilho. Rei e rainha de verdade sabem ser generosos.

Virgem
23/08 a 22/09
Regente: Mercúrio

Um dinheiro inesperado ou uma boa oportunidade financeira pode surgir do nada. Recebe com gratidão! O sábado pede um ritmo mais tranquilo, com descanso e sono em dia. Seus sonhos podem trazer mensagens importantes. À tarde, organiza a rotina da semana para chegar na segunda leve.

Libra
23/09 a 22/10
Regente: Vênus

Você está irresistível, com charme em dobro e sorriso fácil. Amigos chamam, festas aparecem e você é o centro das atenções. À tarde, uma paixão intensa pode mexer com seu coração. Vai com calma para não se perder. Curte cada momento, mas não esquece de voltar para casa.

Escorpião
23/10 a 21/11
Regente: Plutão

Mesmo no sábado, o trabalho pode te chamar, mas a recompensa vale a pena. Reconhecimento e visibilidade estão em alta. À tarde, uma tensão em família pode surgir por besteira. Não alimenta a briga, porque o clima do dia é bom demais para estragar. Cuida da paz da sua casa.

Sagitário
22/11 a 21/12
Regente: Júpiter

Viagem de fim de semana, passeio diferente ou encontro com a turma: seu sábado está animado! Uma conversa com amigos pode render planos para o fim de ano. Você está otimista e contagiante. Só cuidado com uma resposta atravessada à tarde. Pensa antes de mandar aquele áudio, viu?

Capricórnio
22/12 a 20/01
Regente: Saturno

A intimidade ganha um tom mais quente hoje, e o par fica mais próximo. Uma oportunidade de carreira pode surgir numa conversa informal. À tarde, um assunto de dinheiro pede atenção, então nada de empréstimo para quem não paga de volta. Aprendeu com o passado, né? Então segue firme.

Aquário
21/01 a 19/02
Regente: Urano

O par ou um sócio está no centro do seu sábado. Planos a dois fluem bem, e uma viagem pode entrar na conversa. À tarde, pode rolar um embate por diferença de opinião. Não precisa ganhar a discussão para estar certo. Escuta, respira e lembra por que vocês estão juntos.

Peixes
20/02 a 20/03
Regente: Netuno

Uma faxina leve, uma caminhada ou um cuidado com a saúde deixam seu sábado mais gostoso. Corpo cuidado, mente leve! À noite, a intimidade com o par ganha profundidade. Se estiver solteiro, uma conversa pode surpreender. Confia no que sente, mas sem criar fantasias demais.

Verdade

resumo das novelas



SEGUNDA-FEIRA
Almerindo decide ir para São Paulo ao encontro de Lourdes e Rosenda. Lina afirma que viajará com Raimundo para cuidar de sua madrinha. Cesário usa Aluísio para armar contra Celestina. Celestina desconfia quando Elias menciona o nome de Rosenda. Lourdes não aceita a oferta feita por Aluísio para sua empresa, e Elias se irrita. Rosenda conhece Ezequiel. Celestina é detida pela polícia. Cesário se espanta ao descobrir que Elias é filho de Celestina, e Aluísio desconfia da reação do sócio. Cesário ameaça Celestina. Daniel se encanta com Lina.

TERÇA-FEIRA
Lina ajuda Daniel, que tem sua motocicleta quebrada. Elias reclama com Lourdes sobre a disparidade de recursos entre os dois. Almerindo embarca para São Paulo. Raimundo vê Lina com Daniel e sente ciúmes da amada. Lourdes leva Rosenda para passear em São Paulo. Biró manipula Cosminha para conseguir dinheiro. Raimundo discute com Lina, e Brícia a conforta. Ismália se incomoda com a repercussão de uma notícia sobre si na internet. Almerindo chega à casa de Lourdes.

QUARTA-FEIRA
Almerindo e Rosenda descobrem que a pensão de Celestina foi interditada pela polícia. Elias visita Celestina na delegacia. Ismália estranha o comportamento de Cesário. Ezequiel apresenta o trabalho no jóquei para Rosenda. Ismália conhece Rosenda e questiona Ezequiel sobre os antecedentes da moça. Lina apoia Raimundo, que se emociona ao acertar com Pastor Geison o batismo de sua madrinha Irene. Rosenda começa a trabalhar no jóquei-clube, e Ismália a orienta a preparar seu novo potro para mostrar a Cesário.

QUINTA-FEIRA
Ismália provoca Rosenda e faz uma proposta à mulher. Lourdes conversa com Elias. Rosenda comenta com Ezequiel sobre a proposta de Ismália. Cesário confronta Ismália sobre a morte de Cleópatra. Rosenda descobre que Elias é filho de Celestina. Lourdes questiona Almerindo sobre seus sentimentos por Rosenda. Rosenda monta o potro que Ismália comprou para Cesário, que reconhece sua primeira esposa.

SEXTA-FEIRA
Rosenda se assusta ao reconhecer Severino, e acaba sofrendo um acidente. Cesário foge, e Ismália desconfia do marido. Rosenda confronta Ismália sobre Severino, a mulher se irrita e acaba demitindo Ezequiel. Rosenda é levada para o hospital, e avisa a Lourdes. Almerindo se desespera ao saber que Rosenda está no hospital. Rosenda afirma a Almerindo que viu Severino. Lina vai ao encontro de Raimundo com a camionete de Almerindo, a fim de buscar sua madrinha. Aluísio pressiona Cesário a lhe contar a verdade, e os dois acabam brigando. Ismália inquire Cesário sobre Rosenda.

SÁBADO
Cesário inventa para Ismália que foi traído por Rosenda no passado, e por isso deixou sua terra. Almerindo vela o sono de Rosenda. Raimundo afirma a Lina que deseja esperar o casamento para dormir com a amada. Lourdes questiona Almerindo sobre a paternidade de Águeda. Ismália expulsa Cesário de sua casa e garante ao homem que irá destruí-lo. Alice conforta Ismália. Dodô presenteia Brícia, e a questiona sobre a situação de Águeda. Ismália denuncia Cesário à polícia. Cesário foge em direção a seu hotel, e Rosenda e Almerindo o encontram.



SEGUNDA-FEIRA
Vanessa apresenta Aroldo a Diniz, e o advogado o orienta sobre o que fazer para reaver a guarda dos filhos. Bela conversa com Peixe, Ítalo e Glorinha e deduz que foi Vanessa quem trouxe Aroldo de volta para a vida das crianças. Pérola repreende Vanessa, Gabriel, Bela, Leandra e Ricardo por não ter sido informada sobre a liberdade de Junqueira. Próspero espanta um possível comprador do bar de Clemente. Vitor aparece por engano na casa de Iracema durante seus atendimentos domiciliares. Próspero e Clemente têm uma conversa sincera. Aroldo é ríspido com Samuca, e Bela o confronta.

TERÇA-FEIRA
Aroldo e Bela se enfrentam e a médica diz que cumprirá a promessa feita a Juli de cuidar das crianças. Aroldo manipula Glorinha. Ítalo pede ajuda a Hanna nas aulas de balé. Margô treina dança com Lucas. Gabriel conta a Bela que descobriu uma denúncia contra Aroldo. Lucas garante a Sabugo que o ajudará a se formar como técnico de radiologia. Tom-Tom e Samuca avisam a Peixe que o cachorro da escola passou mal. Vanessa repara na pulseira de Iara, que questiona Juarez sobre a joia. Bela e Gabriel sondam Patrícia, vítima de Aroldo. Aroldo diz a Peixe que quer a casa de Juli.

QUARTA-FEIRA
Aroldo tenta convencer Peixe a passar a casa para o seu nome. Patrícia demonstra temer Aroldo, e Bela a conforta. Aroldo pede um emprego a Vanessa. Dalila sugere que Peixe enfrente Aroldo. Pérola passa mal, e Manoel a leva para o hospital. Ricardo recomenda que Pérola se afaste novamente da presidência. Vitor sofre ao ver Leandra e Toy, e Lia o aconselha. Iracema faz uma proposta a Clemente. Aroldo humilha Peixe.

QUINTA-FEIRA
Peixe conta a Bela, Glorinha e Ítalo sobre tratamento de Aroldo. Iara tenta impedir Juarez de confrontar Aroldo. Glorinha insiste que Aroldo deve ter uma explicação para a forma como tratou Peixe. Lia encontra uma carta antiga de Iracema. Suelen aceita retomar relacionamento com Maike, e Melinda aceita pedido de namoro de Próspero. Gabriel sugere à Bela de morarem juntos. Pérola conta a Manoel sobre seus planos para o Hospital & Maternidade Luz. Junqueira invade nova reunião do Conselho do hospital convocada por Pérola.

SEXTA-FEIRA
Junqueira revela que conseguiu uma liminar judicial impedindo seu afastamento do Conselho do hospital. Aroldo se vitimiza para Glorinha. Vanessa lembra de Edgar e confronta Pérola sobre presidência do hospital. Aroldo e Zé conversam sobre Juarez e Vanessa. Junqueira diz a Vanessa que vai recuperar sua posição no hospital. Sílvia expulsa Ítalo e Hanna da aula de balé. Próspero, Melinda e Orestes visitam Clemente e descobrem que ele decidiu reabrir seu bar. Toy conversa com Gabriel sobre Leandra, e Maike comunica a Nelma suas intenções com Suelen. Vanessa visita Aroldo. Junqueira provoca Gabriel, e o advogado tem certeza que o empresário foi o mandante do seu atentado. Junqueira promete ajudar Giovana a crescer no hospital. Aroldo entra escondido na escola das crianças e Lucas o expulsa.

SÁBADO
Lucas e Aroldo brigam na frente de famílias e funcionários da escola, e Sabugo se preocupa. Margô leva Tom-Tom para um passeio. Samuca pede para ficar com Bela, e Lucas o leva até o hospital. Lucas e Bela conversam sobre comportamento de Aroldo. Clemente agradece o incentivo de Iracema para reabrir seu bar. Melinda insiste para que Próspero se inscreva no festival gastronômico da feira livre. Ítalo conversa com Glorinha sobre Aroldo. Aroldo pede que Zé faça um serviço para ele e promete recompensá-lo. Samuca se recusa a ir para a escola. Lucas e Margô descobrem que a escola foi invadida. Bela vê Aroldo e Vanessa juntos.



SEGUNDA-FEIRA
Adriana e Pilar trocam ofensas na delegacia. Ademir reage quando Pilar supõe para o delegado que Pedro possa ter sido o cúmplice de Adriana na morte de Arthur. Ademir vai até a casa de Dora tirar satisfações e exigir que a ex-mulher lhe peça desculpas por ter contado sobre a ameaça. Fábia revela a Pilar que Tiago não é filho de Belmiro. Elisa diz a Adriana que está preocupada com Mau Mau. Francesca repreende Otoniel, que diz estar se sentindo sozinho. Pilar é rude com Tiago e Silvana e é retirada da joalheria pelos seguranças. Nicolau se sente acuado quando Brigitte pergunta se ele sabia que Iuri era um informante de Adriana. O delegado avisa a Pedro que aquele castiçal não é a arma do crime de Arthur.

TERÇA-FEIRA
Pedro diz a Adriana que ele está entre os suspeitos pela morte de Arthur. Iuri sofre por ser rejeitado por Ingrid. Brigitte acolhe Tiago. Ademir fica surpreso quando Pedro lhe conta que Pilar encomendou o atentado contra ele. Adriana e Heitor descobrem anotações feitas por Arthur em um de seus livros. Gilda conta a Adriana algo que ouviu de Carmita quando ela visitou Arthur na joalheria. Cléber avisa que um amigo da polícia informou que as câmeras registraram o motorista que atropelou Diná.

QUARTA-FEIRA
Adriana e Pedro descobrem quem atropelou Diná. Fábia nega hospedar Pilar em sua casa. Ademir corta relações com Pilar. Felipe flagra Mau Mau acompanhado de Fernando. Iuri diz a Nicolau que se apaixonou por Ingrid. Adriana e Elisa ficam preocupadas com Mau Mau. Adriana presenteia Nancy e Lyris em retribuição ao que as amigas fizeram por ela. Rafael reage ao saber para quem Adriana passou sua parte na sociedade da clínica. Pedro e Iuri escutam os áudios no celular de Diná.

QUINTA-FEIRA
Iuri sugere decupar os áudios do celular de Diná, a fim de encontrar provas Elisa estranha o comportamento de Mau Mau. Carmita pede que Diná acorde, e afirma temer que descubram o que elas fizeram. Fernando estranha a visita de Camita a sua avó. Tom é preso.

SEXTA-FEIRA
Susana comenta com Pedro e André que Ademir está entregando o escritório. Fábia não fica muito animada quando Ademir a convida para fugir do país com ele. Pilar nega ajuda a Tom. Carmita recebe uma intimação para depor no caso da morte de Arthur. Heitor diz a Edvaldo que presente que Carmita possa estar escondendo algo. Rosa acolhe Elenice e Dafne. Adriana provoca Ademir e avisa que descobrirá uma falcatrua do advogado para colocá-lo na prisão. Adriana entra no embate com Pilar, e questiona se Tom entregará os crimes cometidos pelos dois.

SÁBADO
Adriana provoca Pilar. Pedro tenta tirar confissões de Tom. Iuri pergunta a Fernando se ele sabe se Diná descobriu algo sobre Pilar, e ele se lembra de um áudio que a avó pediu para ele salvar na nuvem. Nicolau festeja ao saber quem é a nova dona do bistrô. Diná surpreende Fernando ao afirmar que o neto deve manter segredo sobre o áudio, e confidencia que corre risco de morte. Dora alerta Fábia sobre Ademir. Bruna estranha ao saber por Fernando que Carmita visitou Diná no hospital. Mirtes é rude com Tiago. Rafael decide permanecer na clínica. Iuri conta a Pedro que um arquivo foi apagado do celular de Diná. Adriana decide conversar com Fernando.



Verdade EMPREGOS



Elisa- Recrutamento & Seleção:
 VENDEDOR(A) INTERNO(A) – VESTUÁRIO
Segmento: Varejo / Moda
 Local: Franca – SP
 Jornada: Segunda à sexta, das 09h00 às 18h00 | Sábados, das 09h00 às 15h00
 Salário: Piso do comércio
 Benefícios: Comissões sobre vendas
 Descrição: Atendimento ao cliente presencial e online, identificação de necessidades, vendas e registro de pedidos, organização e reposição de produtos, apoio no controle de estoque e acompanhamento de metas, garantindo uma experiência de compra positiva e fidelização.
 Inscreva-se agora: https://leset.selecty.com.br/vaga/703/vaga-para-vendedora-interna-vestuario-em-franca-sp ou encaminhe seu currículo via Whatsapp 16 98219-6535

Elisa- Recrutamento & Seleção:
 VENDEDOR INTERNO
Segmento: Distribuidora de Bebidas
 Local: Franca – SP
 Jornada: Segunda a sexta, das 09h30 às 18h20 | Sábado, das 08h00 às 17h00 (1h30 de almoço)
 Salário: A combinar
 Benefícios: Comissões
 Descrição: Vendas internas de bebidas e artigos para festas, atendimento por telefone, WhatsApp e presencial, prospecção e relacionamento com clientes, registro e acompanhamento de pedidos, negociação, acompanhamento de metas e apoio na organização do setor.
 Inscreva-se agora: https://leset.selecty.com.br/vaga/684/vaga-para-vendedor-internodistribuidora-de-bebidas-em-franca-sp ou encaminhe seu currículo via Whatsapp 16 98219-6535

Elisa- Recrutamento & Seleção:
 ANALISTA CONTÁBIL
Segmento: Agrícola
 Local: Franca – SP
 Jornada: Segunda à sexta, das 07h30 às 18h00
 Salário: A combinar
 Benefícios:
* Plano de saúde 100% para colaboradores, 50% para dependentes;
* Plano odontológico 50% para colaboradores, 50% para dependentes;
* Day off no aniversário.
 Descrição: Realização de lançamentos e conciliações contábeis, elaboração de relatórios e demonstrações financeiras, apuração de impostos, análise de balancetes e balanços, apoio no fechamento contábil e atendimento a auditorias, garantindo conformidade e organização dos processos.
 Inscreva-se agora: https://leset.selecty.com.br/vaga/677/vaga-para-analista-contabil-em-franca-sp ou encaminhe seu currículo via WhatsApp: 16 98219-6535

 VAGA ABERTA – VENDEDOR EXTERNO
A Ribeirânia Foods está contratando! Venha fazer parte do nosso time!
 O que você vai fazer:
 Realizar visitas a clientes e prospectar novos negócios.
 Apresentar os produtos e identificar oportunidades de vendas.
 Negociar condições comerciais e fechar vendas.
 Manter um bom relacionamento com os clientes, garantindo um atendimento de excelência.
 Acompanhar pedidos e oferecer suporte aos clientes sempre que necessário.
 O que buscamos:
 Boa comunicação e facilidade para negociação.
 Perfil proativo, organizado e focado em resultados.
 Experiência com vendas será um diferencial.
 Necessário possuir veículo próprio (carro ou moto).
 Horário: Segunda a Sexta-feira, das 07h às 16h48.
 Remuneração:
* Salário fixo
* Bonificação por vendas
 Benefícios:
* Vale alimentação
* Auxílio combustível
 Local: Avenida Francisco de Paula Quintanilha, 350 - Parque Francal.
VAGA PARA CIDADE DE FRANCA
 Interessou? Mande seu currículo. WhatsApp: (16) 99206-6105

 gestaorh.ribeirania@gmail.com
CONTRAT ESTÁ CONTRATANDO PARA INÍCIO IMEDIATO, COM EXPERIÊNCIA COMPROVADA NAS FUNÇÕES PARA O SETOR CALÇADISTA:
* CORINGA DE MONTAGEM;
* ESCALADOR
* ESCALADOR DE FORMA QUE SAIBA PREGAR PALMILHA
* Preparador de sola
* Riscador de cabedal
* Calçador
* Passador de cola em cabedal
* Auxiliar para carimbar palmilhas
* Apontador de sola
* Cortador de forro
* Auxiliar de produção
INTERESSADOS (AS) ENCAMINHAR CURRÍCULO PARA 16 99318-5309 A/C

***Conferir se as vagas permanecem disponíveis diretamente com os anunciantes**

Outras informações pertinentes às ofertas de emprego devem ser tratadas diretamente pelos números citados nos anúncios

Verdade EMPREGOS











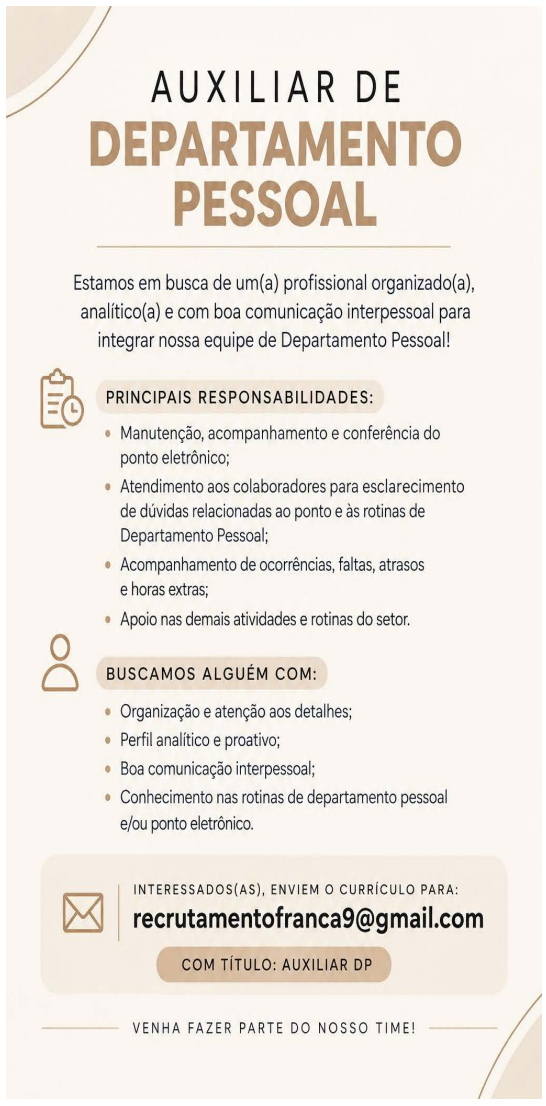



Outras informações pertinentes às ofertas de emprego devem ser tratadas diretamente pelos números citados nos anúncios

Verdade EMPREGOS

ESTOQUISTA sexo masculino com experiência para trabalho em centro automotivo leve.
Salário R$ 2.100,00.
De segunda a sábado na Avenida Orlando Dompieri.
Enviar currículo no WhatsApp 16-99180-7744

CHAPEIRO com experiência para lanchonete no Noêmia.
Das 17h às 0h.
Salário a combinar.
Enviar currículo no WhatsApp 16-99180-7744

AMAZÔNIA POWER Santa Cruz
Auxiliar de cozinha para montagem de copos de açaí.
Escala 12x36 das 12h às 0h.
Salário + bonificação.
Enviar currículo no WhatsApp 16-99180-7744

Estamos contratando! Temos oportunidades para as seguintes vagas operacionais:
 Auxiliar de Lavanderia
 Auxiliar de Limpeza
 Auxiliar de Cozinha
 Cuidador(a) de Idosos – Escala 12x36 (Diurno)
 Cuidador(a) em Saúde – Escala 12x36 (Diurno)
 Os interessados devem enviar o currículo pelo WhatsApp:
 (16) 99399-9300

Empresa: Supermercado Santo Expedito
Endereço: Av. Primo Menegheti, 1010 - Jardim Paulistano, Franca - SP, 14402-465
Horário: Periodo da tarde
Função: Operador(a) de Caixa
Descrição: Realizar a operação de caixa finalizando a venda e processando o pagamento.
Enviar currículos para:
Whatsapp de contato: (16) 98107- 2587
Email: divulgacaodevagasjvr@gmail.com

Elisa - Recrutamento & Seleção - Le Set:
 AUXILIAR DE EXPEDIÇÃO
Segmento: Paisagismo/Acessórios para Jardim
 Local: Franca-SP
 Jornada : Segunda à Sexta I Horário comercial
 Salário: R$ 2.200,00
 Descrição: Realizar a separação, conferência, embalagem e etiquetagem de pedidos, organizar produtos para despacho, controlar o estoque e materiais de embalagem, além de manter a organização e limpeza do setor de expedição. Necessário ensino médio completo, boa comunicação, organização, proatividade e facilidade para trabalho em equipe. Experiência em expedição, logística ou e-commerce será um diferencial.
 Inscreva-se agora: https://leset.selecty.com.br/vaga/730/vaga-para-auxiliar-de-expedicao-em-franca-sp ou encaminhe seu currículo via WhatsApp 16 98219-6535.

 ANALISTA DE E-COMMERCE
 Local: Franca-SP
 Jornada: Segunda a sexta-feira (horário comercial)- PRESENCIAL
 Salário: A combinar
 Descrição: Gerenciar e atualizar anúncios em marketplaces, realizando cadastro, otimização e manutenção de produtos nas plataformas de e-commerce. Acompanhar pedidos desde a venda até a expedição, garantindo a qualidade das informações, imagens, preços e cumprimento dos prazos.
 Inscreva-se agora: https://leset.selecty.com.br/vaga/729/vaga-para-analista-de-e-commerce-em-franca-sp ou encaminhe seu currículo via WhatsApp 16 98219-6535.

Elisa- Recrutamento & Seleção:
 VENDEDOR DE MATERIAIS METÁLICOS
 Local: Ribeirão Preto – SP
 Jornada: Segunda à sexta, das 07h30 às 17h48
 Salário: A combinar
 Benefícios: Comissões
 Descrição: Atendimento presencial, online e externo a clientes, prospecção de novos negócios, elaboração de orçamentos e propostas, visitas técnicas, negociações, acompanhamento de pedidos e pós-venda, mantendo relacionamento com clientes e atualização de sistema.
 Inscreva-se agora: https://leset.selecty.com.br/vaga/709/vaga-para-vendedor-de-materiais-metalicos-em-ribeirao-preto-sp ou encaminhe seu currículo via Whatsapp 16 98219-6535

Elisa- Recrutamento & Seleção:
 CONSULTOR(A) DE MÓVEIS DE ALTO PADRÃO
 Local: Franca – SP
 Jornada: Segunda à sexta, das 09h00 às 18h00 | Sábados, das 09h00 às 13h00
 Salário: A combinar
 Benefícios: Comissões + plano de saúde (após período da experiência)
 Descrição: Atendimento consultivo ao cliente, apresentação de móveis de alto padrão e possibilidades de personalização, elaboração de propostas, negociação e fechamento de vendas, acompanhamento da jornada de compra e pós-venda, garantindo uma experiência premium.
 Inscreva-se agora: https://leset.selecty.com.br/vaga/704/vaga-para-consultor-a-de-moveis-de-alto-padrao-em-franca-sp ou encaminhe seu currículo via Whatsapp 16 98219-6535

Elisa- Recrutamento & Seleção:
 VENDEDOR(A) INTERNO(A) – VESTUÁRIO
Segmento: Varejo / Moda
 Local: Franca – SP
 Jornada: Segunda à sexta, das 09h00 às 18h00 | Sábados, das 09h00 às 15h00
 Salário: Piso do comércio
 Benefícios: Comissões sobre vendas
 Descrição: Atendimento ao cliente presencial e online, identificação de necessidades, vendas e registro de pedidos, organização e reposição de produtos, apoio no controle de estoque e acompanhamento de metas, garantindo uma experiência de compra positiva e fidelização.
 Inscreva-se agora: https://leset.selecty.com.br/vaga/703/vaga-para-vendedora-interna-vestuario-em-franca-sp ou encaminhe seu currículo via Whatsapp 16 98219-6535

CHURRASCARIA MINUANO
Auxiliar de cozinha.
De terça a domingo das 16h às 0h.
Salário + bonificação.
Currículos no WhatsApp 16-99180-7744

Estamos contratando ATENDENTE para a BORELLI da Avenida Paulo VI.
Das 14h às 22h20.
Salário R$ 2.170,00 + R$ 440,00 de alimentação, vale transporte e bonificação.
Enviar currículo no WhatsApp 16-99180-7744

Outras informações pertinentes às ofertas de emprego devem ser tratadas diretamente pelos números citados nos anúncios

obituário



ILMA APARECIDA MIGANI DE ANDRADE
Idade: 81
Local do velório: SÃO VICENTE SALA 10
Funerária: FRANCANA
Cemitério: JARDIM DAS OLIVEIRAS
Horário previsto do sepultamento: 13:00

CLASSIFICADOS

A LINHA DE TAPETES NEVER SEEN
TRAZ FORMAS INSPIRADAS NO ESTILO PERSA E MODERNOS PADRÕES,
DESENHAM UMA DECORAÇÃO QUE SOMA CONFORTO, TRADIÇÃO
E ELEGÂNCIA EM UM MESMO AMBIENTE.



never seen tapetes

GONÇALVES RELOJOEIRO
Consertos de relógio e cópia de chave. Vendo relógios, pinos, pilhas, pul-seiras e vidro p/ relógio. Temos mola p/ cortador, agulhas para costurar sapatos e agulhas para máquina de pesponto. End: Avenida Frei Germano, 2084 Estação. 99280-7829.

SAIBA ONDE ANUNCIAR

Verdade
CLASSIFICADOS
16 99245-2100
16 99110-3815