

## HAVAN DE FRANCA É FURTADA; LUCIANO HANG CRITICA FALTA DE ATENDIMENTO DA POLÍCIA MILITAR E GCM

Imagens foram entregues à Polícia Civil para os procedimentos de praxe [pág.9](#)



**Verdade** com  
**Alexandre Garcia**

ESCOLHAS  
[Página 4 >>](#)



**Clique nos títulos e nas fotos e leia diretamente no site!**



**ARTIGO  
VERDADE**  
Alíquota sobre salário zero é o imposto da exclusão social  
**pág. 6**  
\* Por Rafael Cervone, presidente do Centro das Indústrias do Estado de São Paulo (Ciesp)



Morre brasileira que caiu em trilha de vulcão na Indonésia  
**pág.10**



Justiça de São Paulo nega liberdade a réu por latrocínio de agiota em Franca  
**pág.5**



DISE prende três pessoas na Vila Esmeralda por tráfico de drogas  
**pág.7**



expediente

**Diretor Presidente**  
Carlos Henrique Pereira

**Editor Chefe**  
Pedro Maia  
MTB - 97023/SP

**Editor**  
Paulo Fernando D. Gonçalves  
MTB - 38.593/BR

**Comercial**  
Lázaro Reis



### Presente em 31 cidades da região

**São Paulo:** Altinópolis, Aramina, Batatais, Brodowski, Buritizal, Cristais Paulista, Guaíra, Guará, Igarapava, Ipuã, Itirapuã, Ituverava, Jeriquara, Miguelópolis, Morro Agudo, Nuporanga, Orlândia, Patrocínio Paulista, Pedregulho, Restinga, Ribeirão Corrente, Rifaina, Sales Oliveira, Santo Antônio da Alegria, São Joaquim da Barra, São José da Bela Vista

**Minas Gerais:** Capetinga, Cássia, Claraval, Delfinópolis, Ibiraci, São Sebastião do Paraíso e São Tomás de Aquino

**Verdade**  
ONline

Av Dr Antonio Barbosa Filho, 1146  
Centro - Franca-SP

☎ 16 99162.0578 | ☎ 16 3704-8830  
atendimento@verdadeon.com.br  
verdadeon.com.br

As opiniões do jornal são voltadas expressamente às ideias editoriais. Artigos são de inteira responsabilidade de seus autores



## editorial

# Portaria com direcionamento de recursos para o Funcafé



O Ministério da Agricultura e Pecuária (Mapa) publicou uma portaria com os direcionamentos dos recursos do Fundo de Defesa da Economia Cafeeira (Funcafé). O Conselho Monetário Nacional (CMN) já havia aprovado o valor de R\$ 7,18 bilhões em maio. Depois disso, faltava o Mapa apontar a divisão do montante para o ano agrícola 2025/2026.

**As destinações foram as seguintes:** Custeio: R\$ 1,81 bilhão; Comercialização: R\$ 2,59 bilhões; Financiamento para Aquisição de Café (FAC): R\$ 1,68 bilhão; Capital de giro para indústrias e cooperativas: R\$ 1,05 bilhão; Recuperação de cafezais danificados: R\$ 31,3 milhões.

A portaria também trata de regras para realocações de recursos que não forem utilizados, tanto em linhas quanto em instituições financeiras. Basicamente, se a linha ou a instituição financeira tiverem aplicação menor, ou igual a 40%, do valor destinado à linha ou contratado pelo banco, a linha e o banco serão candidatos ao remanejamento dos recursos. Por outro lado, se houver 60% ou mais de aplicação, a linha ou instituição serão candidatas a receber os valores remanejados.

**Nos últimos dias houve mui-**

**ta especulação de que haveria mudança nas regras governamentais para aplicação de recursos de Fundos, a exemplo do Funcafé. O que não é verdade: os R\$ 7,18 bilhões estão garantidos, destacou em nota o Conselho Nacional do Café (CNC).**

**Operações do Funcafé** – Com objetivo de tornar viável a operacionalização dos recursos do fundo na safra 2025/26, o governo anunciou a abertura de credenciamento de instituições financeiras interessadas em oferecer recursos do Fundo de Defesa da Economia Cafeeira (Funcafé). A medida foi publicada no Diário Oficial da União (DOU), por aviso de credenciamento.

Segundo o CNC, a iniciativa, coordenada pela Secretaria de Produção e Agroenergia do Ministério da Agricultura e Pecuária, tem como objetivo tor-

nar viável a operacionalização dos recursos do fundo na safra 2025/26. O valor total disponível para contratação é de R\$ 7.187.895.867,00, o que representa um aumento de 4,37% em comparação com os valores contratados na safra passada, que foi de R\$6,868 bilhões, um acréscimo de R\$ 301.290.114,00.

O período para recebimento das propostas será de 26 de junho, a partir das 8h, até 10 de julho de 2025, às 18h, pelo horário de Brasília. A novidade neste ano safra será o acesso de cafeicultores do Pronaf e do Pronamp aos recursos do Funcafé. O CNC destacou a importância do fundo como principal instrumento da política cafeeira do País. As taxas de juros e o spread bancário serão anunciados provavelmente em julho, momento em que o governo federal lançará o Plano Safra.

AGROPECUÁRIA LABAREDA



# Labareda

*O mundo agro respeita e preza muito as tradições.*

# DUARTE NOGUEIRA TROCA O PSDB PELO PSD

Por Paulo Fernando D. Gonçalves,  
Editor

Duarte Nogueira é engenheiro e experiente político brasileiro: em 2013, foi eleito presidente do diretório paulista do PSDB. Aos 61 anos, foi Deputado Federal de 2007 a 2016. Formado pela Fundação Getúlio Vargas, entrou na política ainda jovem seguindo os passos do pai, médico e também ex-prefeito e ex-deputado, já falecido e trilhou os caminhos da política sempre com trabalho reconhecido pela sua dedicação e, durante um período secretário de Agricultura do governo de São Paulo.

Em contato com o jornal VERDADE, Duarte Nogueira conversou por telefone e explicou sua atitude, a partir da carta que enviou ao presidente nacional do PSDB, Marconi Perillo, expondo seu desligamento e ao mesmo tempo agradecendo por todo o apoio que sempre teve da sigla, onde até então era vice-presidente nacional.

## CANDIDATO 2026

Entre seus pares há informações de que estaria



Ex-prefeito de Ribeirão Preto até 2024 depois de quatro mandatos, além de ex-deputado federal e secretário de governo de São Paulo, Antônio Duarte Nogueira Júnior deixou o PSDB – Partido da Social Democracia Brasileira – que está em processo de fusão com o Podemos. E já se filiou ao PSD – Partido da Social Democracia (©Divulgação)

propenso a aceitar, vir a ser um dos nomes para a sucessão do governador Tarcísio Freitas, caso abra mão de reeleição em São Paulo para concorrer à Presidência da República em 2026. Há ainda alguma perspectiva de concorrer ao Senado, o que afiançou não ter esse propósito, preferindo voltar ao Congresso como deputado federal e contribuir para a região que sempre o prestigia nas disputas que participou até agora.

Avaliando o cenário na-



Duarte Nogueira prevê a possibilidade de Tarcísio ser candidato à Presidência da República em 2026, com apoio de Jair Bolsonaro.

cional e as possibilidades para que São Paulo tenha sua escolha focada no confronto com o atual presidente Lula da Silva (PT) e o concorrente mais provável sendo Tarcísio de Freitas, que forma uma frente de governadores com os mesmos propósitos (Ratinho Jr. do Paraná e Romeu Zema de Minas Gerais, acredita que Ronaldo Caiado possa também se candidatar pelo União Brasil “mas seria também uma força do Centro-Oeste a somar e fortalecer a caminhada de Tarcísio rumo a Brasília”.

Quando questionado sobre a adesão ao PSD do atual prefeito ribeirão-pretano Ricardo Silva, diz que não tem desavenças e que ambos podem estar ainda mais juntos pelos propósitos que tragam benefícios para a macrorregião de Ribeirão Preto, onde mais de 60 municípios detêm um contingente eleitoral expressivo, capaz de eleger seus representantes no cenário federal e estadual e, ainda, embasar a caminhada que Tarcísio de Freitas terá no pleito de 2026, caso confirme sua candidatura a Presidente.

## Oferecimento

**(16) 99639-7904**

FRANCA  
R. Marco Aurélio de Luca, 2240  
Parque Progresso, Franca  
**(16) 3721-5861**

O Hemocentro de Franca está com baixos estoques de sangue tipos:  
O (negativo) O (positivo) A (negativo)  
**SALVE VIDAS! DOE SANGUE.**  
Agendamento: 0800-9796049  
Av. Doutor Hélio Palermo 4181, Recanto do Itambé - Franca/SP  
Tel.: (16) 3402-5000

★★★

BRASIL RECARGAS  
cartuchos e toners  
NÃO COBRAMOS TAXA DE ENTREGA  
3720-6633 99249-5988  
RUA GENERAL TELLES Nº 467 - ESTAÇÃO  
Parceiro Magalu

O Omni tem soluções de crédito para todos!  
Financiamento de veículos  
Refinanciamento de veículos  
Capital de Giro  
Agente Omni Franca  
Rua Carlos do Carmo, 408 - Cidade Nova, Franca/SP  
(16) 3707-5377 | (16) 9 9275-1283

HEMOCENTRO DE FRANCA  
**SEJA UM DOADOR DE SANGUE**  
SALVE VIDAS!  
3402-5000  
98215-1534

O PODCAST DO Verdade



O Hemocentro de Franca está com baixos estoques de sangue tipos:

O (negativo) O (positivo) A (negativo)

**SALVE VIDAS! DOE SANGUE.**

Agendamento: 0800-9796049

Av. Doutor Hélio Palermo 4181, Recanto do Itambé - Franca/SP  
Tel.: (16) 3402-5000

# Verdade com Alexandre Garcia

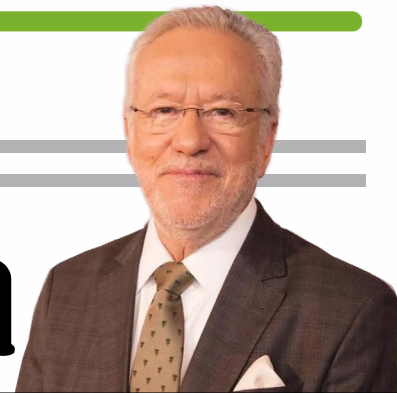

## ESCOLHAS

Lula não sancionou a lei aprovada no Congresso, que cria o Dia da Amizade Israel-Brasil. Mas não a vetou, como fizera Dilma há 10 anos. Vencido o prazo para o Presidente se pronunciar, a lei voltou para o Congresso promulgar. Terá a assinatura de um judeu, o Presidente Senador Davi Alcolumbre. Lula escolheu não adotar um gesto simpático para com o estado cujo governo o considera pessoa non grata por suas afinidades com o terrorista Hamas. Escolheu a emoção e a ideologia.

Na política externa, a despeito das tradições do Itamaraty, Lula impõe ação ideológica, alinhando-se a Cuba, Nicarágua, Venezuela, China, Rússia e Irã, como se os brasileiros não vivessem a cultura judaico-cristã do Ocidente. Na

guerra, faz declarações claramente favoráveis ao Irã e seus filiados Hamas e Hezbollah, ainda que isso tenha que exigir olhos e narizes fechados das feministas e dos movimentos homossexuais brasileiros. Durante a guerra das Malvinas/Falklands, que cobri em 1982, perguntei ao Presidente Figueiredo por que o Brasil estava ajudando logisticamente a Argentina. Ele respondeu que a Inglaterra está a 10 mil quilômetros e a Argentina continuará na nossa fronteira quando a guerra acabar. O Irã está a 12 mil quilômetros e os Estados Unidos continuarão no mesmo continente que o Brasil. E as afinidades entre esses povos estão na razão direta da geografia. Lula, no entanto, provoca o Presidente americano, dizendo não ter medo de cara feia. Mas

para defender a Constituição, como jurou perante o Congresso, escolhe o silêncio do medo.

Escolhas ensejam comparações. Por exemplo, entre a atual política externa ideológica e a diplomacia de resultados, do pragmatismo responsável. Assim como comparar Paulo Guedes com Haddad. Lula e Bolsonaro são responsáveis por suas escolhas. Bolsonaro escolheu Guedes com a humildade de quem não entende de economia e seu ministro seria o Posto Ipiranga. Os resultados são diferentes, a favor de Guedes, em menos impostos, menos gastos, mais investimentos, e superávits em estatais e nas contas públicas. Bolsonaro não se metia na Economia e Guedes pôde aplicar o que dá certo, como Milei hoje demonstra na Argentina. Lula se impõe a Haddad e acha que todo gasto do governo é investimento. Por isso o Brasil sobe e des-

ce. E desce rápido. O que se esperava que reventaria nas mãos do próximo presidente, agora economistas prevêem para no ano que vem. Que, para a desgraça da atual administração federal, é ano eleitoral.

Haddad voltou das férias de uma semana e o hiato serviu para que especialistas concluíssem que a culpa pela irresponsabilidade fiscal não é de Haddad, mas de Lula. Assim como os 15% de taxa Selic não são sabotagem do Campos Netto e muito menos do Galipolo, indicado por Lula. As altas da taxa básica são para amortizar prejuízos da ganância comandada pelo Presidente da República, porque a missão do Banco Central é proteger a moeda e o crédito, isto é, garantir a estabilidade do Real. Lula disse num podcast que mais IOF é para garantir o arcabouço - que foi a forma de a nova administração federal derrubar o saudável teto

de gastos instituído no período Temer.

Cérebro brilhante da esquerda, José Dirceu, percebeu e se manifestou. Antes, por seu amigo, o advogado Kakai, que expressou sua queixa por Lula já não ouvir seus companheiros mais confiáveis, estando isolado - no que pareceu uma crítica a Janja, que influencia e evita outros conselheiros. Depois, o próprio José Dirceu disse que a esquerda não se atualizou, perdeu o protagonismo no mundo digital e fala para um Brasil que já não existe. Lula vai se isolando não apenas de seus mais confiáveis amigos, mas dos tradicionais amigos do Brasil no mundo, como o aliado histórico Estados Unidos e o país que um brasileiro, Oswaldo Aranha ajudou a criar na ONU, Israel. Escolhas de Lula. Que prosperam também porque representam o povo escolheram a omissão, no Congresso.



**MECÂNICA EM GERAL**



**PNEUS DUNLOP**



**ESCAPAMENTOS**

**LOJA 1**



**LOJA 1**  
Rua Homero Pacheco Alves 2094  
(16) 3723-6900  
Próximo ao clube dos Bagres

**LOJA 2**



**LOJA 2**  
Av. Dr. Hélio Palermo, 6550  
(16) 99115-1717 | 3727-2100  
Próximo à rotatória da UBS do Paulista

**CENTRO AUTOMOTIVO**  
**CASA DO ESCAPAMENTO**



**CONFIANÇA & TRADIÇÃO**

**HÁ 33 ANOS!**

# JUSTIÇA DE SÃO PAULO NEGA LIBERDADE A RÉU POR LATROCÍNIO DE AGIOTA EM FRANCA

Crime ocorreu no Jardim Panorama, em abril deste ano

Por Pedro Maia  
Editor-chefe

Réu pelo latrocínio de Itamar Cardoso em abril deste ano, no Jardim Panorama, em Franca, David Wesley Ferreira, de 25 anos, teve seu pedido de Habeas Corpus negado pela Justiça de São Paulo. Isto significa que David continua preso conforme mandando de prisão expedido pela 1ª Vara Criminal de Franca e cumprido no dia 5 de junho. O caso corre no Tribunal de Justiça com tramitação prioritária.

O suspeito é representado no processo pelos advogados Dr. Thales Balbino da

Silva e Dra. Helena Dias de Souza Silva. A defesa pede a liberdade de Wesley por considerar sua prisão como ilegal, bem como acredita que as medidas tomadas foram desproporcionais.

## Relembre

David Wesley Ferreira foi preso no dia 5 de junho pela DIG (Delegacia de Investigações Sobre Entorpecentes), em uma área de lazer do Parque do Horto, em Franca. O mandado de prisão preventiva foi expedido pela 1ª Vara Criminal de Franca em função de um Inquérito Policial, que foi instaurado na especializada para investigar o acontecido



(©Divulgação)

em 16 de abril deste ano. Na ocasião, David, em concurso com dois adolescentes, desferiu golpes de faca em Itamar Cardoso, 20, e subtraíram seu veículo, um Jeep Compass. A vítima veio a óbito em razão dos ferimen-

tos produzidos.

De acordo com o suspeito, Ferreira agiu em resposta às ameaças que teria sofrido de Itamar em cobranças com juros abusivos de um dinheiro por ele emprestado, o que caracteriza agio-

tagem.

O I.P. foi instaurado e presidido pela autoridade policial titular da DIG, Dr. Marcio Murari, onde as circunstâncias do fato foram esclarecidas resultando na identificação dos autores, apreensão dos adolescentes envolvidos e pedido de prisão de Wesley no relatório final do Inquérito respectivo.

A equipe se deslocou, realizou incursão na residência e promoveu a abordagem e captura do procurado, dando fiel cumprimento à ordem judicial. O capturado foi encaminhado ao sistema penitenciário e permaneceu, desde então, à disposição da Justiça.

\*Foto meramente ilustrativa.

# 10

uma década de  
sabor irresistível

Ano

TRADIÇÃO QUE  
AQUECE O CORAÇÃO!

Faça o seu pedido: 16 99639-7904

Rua: Clóvis Vieira de Andrade, 1531, Franca



## artigo



Rafael Cervone

Presidente do Centro das Indústrias do Estado de São Paulo (Ciesp) e primeiro vice-presidente da Federação das Indústrias do Estado de São Paulo (Fiesp).

## Alíquota sobre salário zero é o imposto da exclusão social

Causa apreensão aos setores produtivos a expectativa referente às discussões no Congresso Nacional sobre a compensação da nova faixa de isenção do Imposto de Renda para quem ganha até R\$ 5 mil. Nada contra o benefício aos trabalhadores, entretanto a ideia de que ele possa ser bancado por um aumento imediato da carga tributária sobre pessoas jurídicas, sejam elas da economia real ou do setor financeiro, representa não apenas um risco, mas um equívoco potencialmente danoso para a economia brasileira. Apenar quem produz, investe e gera empregos é uma inversão de prioridades que limita de modo direto o crescimento do PIB.

A proposta coloca o Brasil na contramão das economias mais avançadas, nas quais se observa forte tendência de simplificar a tributação e estimular a atividade produtiva para alavancar o crescimento sustentável. Assim, não é plausível e lógico que se cogite aqui um modelo que transfere os custos de uma pretensa justiça fiscal e da compensação de seus impactos no orçamento do setor público para quem gera riqueza, oportunidades, empregos e inovação. O resultado previsível é a retração de investimentos, o enfraquecimento da confiança e o afastamento de capitais, exatamente o oposto do que precisamos neste momento em que enfrentamos, preocupados, um cenário geopolítico internacional permeado de muitas incertezas.

Na presente conjun-



tura de acirramento das disputas comerciais entre as nações, na esteira do aumento das tarifas de importação nos Estados Unidos, o Brasil precisa incrementar e não reduzir ainda mais o seu já baixo nível de competitividade. Medidas como o aumento da carga tributária afetariam diretamente nossa capacidade de concorrer em escala global, com impactos severos sobre o crescimento econômico e a geração de empregos. Lembro, como alerta, que teremos o maior imposto de valor agregado do mundo, em torno de 28%, no novo sistema tributário sobre o consumo. Ademais, as empresas já pagam 34% de Imposto de Renda e Contribuição Social sobre o Lucro Líquido (CSLL).

Se há um setor que sente de maneira aguda os efeitos da sobrecarga tributária é a indústria. Trata-se da atividade que mais paga impostos no Brasil. Tal ônus é muito pesado para empresas que, para se manterem minimamente competitivas,

precisam investir, muito e sempre, em capacitação de mão de obra, tecnologia e práticas sustentáveis de produção. Majorar ainda mais os seus custos equivale a comprometer não só o seu fomento, mas também o de todas as cadeias de valor a elas interligadas. Ou seja, o impacto é grande em toda a economia nacional.

Não é necessário ter uma bola de cristal para prever as consequências danosas do aumento de impostos sobre o setor produtivo. É óbvio que a medida desestimulará a geração de empregos, inibirá investimentos e a inovação e minará a capacidade de crescimento. Em um cenário global em que outros países promovem reformas para tornar suas economias mais ágeis e atrativas, insistir em penalizar o universo de negócios é uma escolha bastante questionável.

Trata-se de um caminho obsoleto, que nos afasta das nações que têm sido bem-sucedidas em atrair investimentos e promo-

ver inclusão por meio do crescimento sustentado. Sem dúvida, a proposta em questão tende a gerar retração, enfraquecendo a base produtiva. E o mais irônico: ao invés de beneficiar os trabalhadores com a isenção prometida, poderá acabar prejudicando-os, ao comprometer justamente os empregos e a renda, que dependem de uma economia ativa. Afinal, a alíquota sobre salário zero mede-se pelo inevitável índice de agravamento do quadro social.

É muito possível conciliar justiça fiscal com responsabilidade nas contas públicas, mas isso exige discernimento e coragem para fazer boas escolhas de caráter estrutural, que envolvam, por exemplo, a revisão de regimes especiais que oferecem privilégios tributários desproporcionais. Trata-se de uma via mais justa e eficaz, que preserva o dinamismo econômico e respeita o princípio da equidade na cobrança de impostos.

Pessoalmente, acredito que um país que penaliza

sua atividade produtiva está fadado à estagnação. Quem trabalha e produz já paga muito para manter um Estado oneroso e ineficiente, que agora acaba de aumentar o número de deputados federais na contramão da realidade e, portanto, as despesas, e um sistema federativo no qual se exagera na criação de municípios sem autonomia orçamentária. Será que jamais agiremos de maneira responsável? Ora, a sociedade já foi sugada o suficiente. Não dá mais para aguentar tamanha irresponsabilidade. É hora de mudar!

O Brasil não pode insistir nesses tipos de erros, pois o preço é alto e amargo. Precisamos olhar com seriedade para os desafios fiscais, mas com inteligência e visão de futuro. A recorrente solução simplista do aumento de impostos sobre as empresas já se mostrou ineficaz, contraproducente e, sobretudo, injusta para toda uma população que almeja mais prosperidade e vida melhor.

# DISE PRENDE TRÊS PESSOAS NA VILA ESMERALDA POR TRÁFICO DE DROGAS

*Ambos já tinham passagens pela polícia*

Por Pedro Maia  
Editor-chefe

Nesta terça-feira, 24, a DISE (Delegacia de Investigações Sobre Entorpecentes), sob comando do delegado Dr. Alan Bazalha Lopes, da Delegacia Seccional de Franca / Deinter 3, prendeu três pessoas por tráfico de drogas na Vila Esmeralda, região Oeste de Franca.

A operação policial foi desencadeada em resposta a denúncias de tráfico de substâncias ilícitas no local, que funcionava como uma “biqueira”. Os três investigados,



(©Divulgação/DISE)

C.E.F.S. (18), J.V.B.F. (22) e S.F.S. (28) foram surpreendidos na prática criminosa. Eles tentaram fuga, mas foram detidos.

Os agentes localizaram no local:

- 102 “ependors” cheios de cocaína;

- porções de crack;
- porção de maconha;
- quatro celulares;
- balança;
- R\$ 171 em espécie.

Os presos foram recolhidos ao estabelecimento prisional e deverão passar por audiência de custódia nesta quarta-feira, 25. Será instaurado inquérito policial em apartado para apurar a responsabilidade do proprietário do imóvel e possível perdimento do bem, tendo em vista não ser o primeiro caso no local.

O jovem de 18 anos possui registros anteriores por tráfico e ato infracional relacionado ao mesmo crime. Os demais também já foram fichados em tráfico, além de ameaça/violência doméstica.



OI, EU SOU O VÍTOR. OBRIGADO POR NOS AJUDAR!



**Hospital do Câncer**  
GRUPO SANTA CASA DE FRANCA

Estenda suas mãos para as **crianças com câncer.**

Para viver elas pedem sua ajuda!  
**FAÇA UMA DOAÇÃO.**



DOAÇÕES pelo telefone fixo/whatsapp, PIX, QR Code ou Conta. Muito obrigado!

(16) **3712 3093**

Chave PIX: CNPJ - 47.969.134/0003-40

Banco 756 - Sicoob | Agência - 4321  
C/C 2004.834-3 | CNPJ: 47.969.134/0003-40  
Nome Fantasia: Hospital do Câncer de Franca  
Razão Social: Fundação Santa Casa de Misericórdia de Franca



# verdade FAMÍLIA VERZOLA



Por Lucas Verzola

Fotos: Divulgação



### AUDIBEL

Dois irmãos que compartilham não apenas os laços de família, mas também a mesma paixão por transformar vidas. Dra. Kátia Silveira e Anderson Dênis de Melo estão à frente da Audibel Aparelhos Auditivos, onde se destacam pela competência, dedicação e compromisso em oferecer qualidade, bem-estar e mais qualidade de vida aos seus pacientes. Uma trajetória construída com profissionalismo, empatia e muito amor pelo que fazem. A Audibel cuida da sua saúde auditiva com excelência e tecnologia de ponta, oferecendo soluções personalizadas para que você volte a ouvir os sons da vida com qualidade e bem-estar.

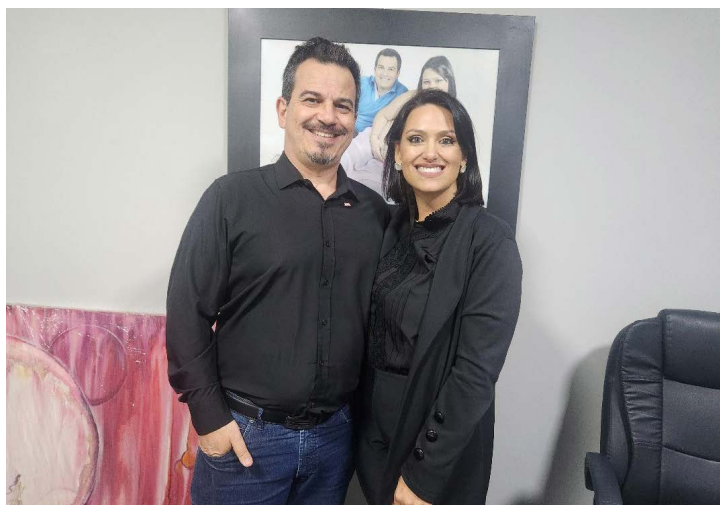

### COLÉGIO MUNDO DO SABER REALIZA FESTA JUNINA NO SÁBADO

À frente de um dos colégios mais respeitados da cidade, este casal de diretores não mede esforços para oferecer, além de educação de excelência, momentos de cultura, lazer e integração. A tradicional Festa Junina do colégio Mundo do Saber é reflexo desse compromisso, reunindo alunos, famílias e comunidade em um evento cheio de alegria, tradição e muito carinho. A festança será realizada no sábado e terá como local a Morada do Capiau. Parabéns ao casal Regnon Molina e Larisse por proporcionar momentos marcantes como esses aos alunos e familiares.



### PARABÉNS... SABRINA PRADO

Gratificante registrar no dia de hoje o aniversário da querida amiga, Sabrina Prado, que neste dia 25 comemora mais um ano de vida. Ela que é a Coordenadora de Vendas das Construtoras Copenhagen e White House, onde realiza um belo trabalho, sendo admirada e respeitada na área do comércio de imóveis. E nós, que temos por ela carinho e admiração, lhe desejamos que bênçãos copiosas de Deus lhe caiam neste dia. Parabéns.



### FUNERÁRIA NOVA FRANCA

No coração da comunidade, os empresários Rafael Silveira e Dr. José Roberto Silveira, à frente da funerária Nova Franca se destacam pelo compromisso, sensibilidade e profissionalismo. Mais do que prestar um serviço, eles oferecem acolhimento e suporte em momentos delicados, ajudando famílias a enfrentar a perda com dignidade e respeito. Com uma gestão dedicada e infraestrutura moderna, esses empresários têm inovado no setor funerário, unindo tradição e tecnologia para proporcionar conforto e tranquilidade aos seus clientes. Seu trabalho é uma verdadeira missão de cuidado humano, fazendo a diferença na vida de muitas pessoas. Nosso abraço a eles, sempre com muito carinho e gratidão.



### PROGRAMA FAMÍLIA VERZOLA RECEBE

Hoje é quarta-feira, dia de programa inédito Família Verzola Recebe, às 19h30 pelo Canal 3, pelas nossas redes sociais e YouTube. Nossa convidada da semana é a muito renomada profissional da advocacia, Dra. Josefina A. Campos, que nos conta no programa um pouco do seu trabalho na área jurídica e sobre sua vida. Ela que também ilustra nosso quadro Momento Jurídico. Confira!

Cancerologia e Oncologia Clínica

**DR. JOSÉ REINALDO DE PAULA TASSO**  
(CRM 80327)

Rua Voluntários da Franca, 1926, Centro  
**3722-6921**



**CHURRASCARIA DO FREI**



Por Lucas Verzola

**Agora no Canal 3**

**PROGRAMA FAMÍLIA VERZOLA RECEBE**

O seu programa de todo dia!  
**Inédito toda quarta-feira às 19h30**

**PROGRAMA FAMÍLIA VERZOLA RECEBE**  
CANAL 3 da NET

# HAVAN DE FRANCA É FURTADA; LUCIANO HANG CRITICA FALTA DE ATENDIMENTO DA POLÍCIA MILITAR E GCM

Imagens foram entregues à Polícia Civil para os procedimentos de praxe

Por Pedro Maia  
Editor-chefe

A loja da Havan em Franca (SP) foi furtada na madrugada desta terça-feira, 24. Por volta das 4h30, a Central de Monitoramento identificou dois suspeitos rondando o estacionamento da loja. As informações foram divulgadas pela própria empresa.

Um deles tentou arrombar uma porta, mas quando os alarmes foram acionados, os criminosos fugiram. O gerente da loja foi imediatamente até o local e a Polícia Militar também foi acionada. Segundo a loja, mesmo com vários chamados, a Polícia Militar não apareceu.

Pouco tempo depois, um dos criminosos voltou e conseguiu arrombar a porta do setor de RH, onde furtou uma



(©Reprodução/Câmeras de Segurança)

televisão e outros objetos. O gerente, que estava ainda pelas proximidades, novamente contactou a PM. Como os militares não compareceram ao local, ele contactou a Guarda

Civil Municipal, a qual informou que o atendimento deveria ser feito pela Polícia Militar.

De acordo com a empresa, o próprio gerente saiu em

busca dos suspeitos e, sozinho, conseguiu localizar um deles em uma rua próxima, recuperando os itens furtados. Durante a vistoria, também foi constatada uma tentativa

de furto de um aparelho de ar-condicionado na área externa da loja.

Até a manhã desta terça-feira, nenhuma viatura esteve no local. As imagens da ação foram entregues à Polícia Civil para as devidas providências.

## Luciano Hang

O dono da Havan, Luciano Hang, lamentou a falta de apoio e de resposta das forças de segurança pública. “Inacreditável o que aconteceu em Franca. O crime acontecendo e a Polícia Militar e Guarda Municipal se negando a combater e a pegar os criminosos em flagrante. Quero parabenizar nosso gerente, que colocou sua integridade em risco para proteger nosso patrimônio e conseguiu intervir, fazendo o papel que deveria ter sido feito pelos órgãos de segurança”.

## 15º BPMI E GCM EMITEM NOTA EM RESPOSTA AO OCORRIDO

A reportagem do Jornal Verdade solicitou dos órgãos de segurança mencionados na matéria um esclarecimento a respeito do assunto e das declarações dadas pela empresa.

### GCM/Prefeitura

Às 14h43 desta terça-feira, 24, a Prefeitura Municipal de Franca elencou, em nota enviada à nossa equipe, os pontos da Lei Municipal 3.243, de 09 de dezembro de 1987, sobre a Guarda Civil, destacando que serviços de patrulhamento ostensivo e segurança pública são de responsabilidade da Polícia Militar do Governo do Estado de São Paulo. Confira a nota na íntegra:

“A Lei Municipal 3.243, de 09 de dezembro de 1987, que estabelece a criação da Guarda Civil Municipal, prevê que a corporação tem as seguintes atribuições e competências:

I – exercer o papel de poli-

cia administrativa do Município, visando condicionar e restringir o uso e goze de bens, atividades e direitos, bem benefício da coletividade;

II – apoiar a Comissão Municipal de Defesa Civil, em todas as ações e situações;

III – orientar a população, educando-a para o uso adequado de jardins, praças e vias públicas e para preservação de mananciais, defesa da flora e da fauna, promovendo a manutenção de um ambiente ecologicamente equilibrado;

IV – orientar a infância e a juventude para bons hábitos sociais e ambientais e, em especial, para travessia e comportamentos adequados no trânsito;

V – patrulhar locais de maior importância ou necessidade, protegendo bens, serviços e instalações;

VI – colaborar na solução de problemas sociais, urbanos e rurais, através de atividades diretas ou de apoio a outros órgãos ou serviços municipais;

VII – prestar informações aos que delas necessitarem;

VIII – vigilância diurna e noturna dos próprios públicos. (Redação dada pela Lei nº 4783/1996)

§ 2º Os incisos I e V do parágrafo anterior, poderão ser exercidos através de convênios com a Polícia Militar do Estado de São Paulo, mediante autorização legislativa. (Redação dada pela Lei nº 4783/1996)

§ 3º O exercício do papel de polícia administrativa do Município, previsto no inciso I do § 1º deste artigo, abrange atividades de fiscalização e autuação das infrações relacionadas ao exercício das atividades relacionadas ao transporte alternativo municipal; fiscalização e autuação das infrações à legislação ambiental. (Redação acrescida pela Lei Complementar nº 249/2014)

§ 4º O exercício do serviço de patrulhamento em locais de maior importância ou necessidade, protegendo bens, serviços e instalações e vigi-

lância diurna e noturna dos próprios públicos, previsto nos incisos V e VIII do § 1º deste artigo, abrange a operação da central de monitoramento com câmeras e alarmes. (Redação acrescida pela Lei Complementar nº 249/2014)

Portanto, os serviços de patrulhamento ostensivo e segurança pública são de responsabilidade da Polícia Militar do Governo do Estado de São Paulo.”

### 15º BPMi

Às 16h19, o 15º BPMi divulgou uma nota de esclarecimento informando que toda a dinâmica da ocorrência será apurada, enfatizando sobre possíveis falhas cometidas dentro dos processos normatizados e se apurando também as responsabilidades individuais. Veja:

“O Comando do 15º Batalhão de Polícia Militar do Interior informa que tomou conhecimento dos fatos ocor-

ridos na madrugada desta terça-feira, 24, envolvendo a unidade da Havan no município de Franca, e esclarece que já instaurou procedimento para apurar toda a dinâmica do atendimento, desde o cadastro da ocorrência até seu desfecho, falhas que podem ter acontecido dentro dos processos normatizados e responsabilidades individuais.

Esclarece ainda que o atendimento de ocorrências dessa natureza é de competência exclusiva da Polícia Militar do Estado de São Paulo e não da Guarda Civil Municipal, como bem foi informado pelo seu representante ao gerente da Havan, conforme release da própria empresa.

O Comando lamenta profundamente o ocorrido e reforça seu compromisso com a segurança pública e com a transparência de suas ações, colocando-se à disposição para prestar todos os esclarecimentos necessários à imprensa e à sociedade.”

# MORRE BRASILEIRA QUE CAIU EM TRILHA DE VULCÃO NA INDONÉSIA

Acidente foi no sábado, mas o resgate só chegou até ela nesta terça

Foi encontrada morta a brasileira Juliana Marins, de 26 anos, que fazia uma trilha no Monte Rinjani, na Indonésia. Ela caiu da borda da cratera de um vulcão na madrugada de sábado (21), mas as equipes de resgate só conseguiram chegar até ela nesta terça-feira (24).

“Hoje, a equipe de resgate conseguiu chegar até o local onde Juliana Marins estava. Com imensa tristeza, informamos que ela não resistiu. Seguimos muito gratos por todas as orações, mensagens de carinho e apoio que temos recebido”, diz comunicado da família no perfil do Instagram chamado Resgate Juliana Marins, criado por parentes para



Juliana Marins, brasileira que fazia trilha na Indonésia e caiu da borda da cratera de um vulcão (©ResgateJulianaMarins/Instagram)

divulgar notícias sobre o desaparecimento da jovem.

Segundo a Agência Nacional de Busca e Resgate Indonésia (Basarna), a demora em iniciar os trabalhos de busca e sal-

vamento no sábado ocorreu porque as equipes só foram avisadas depois que um integrante do grupo de Juliana conseguiu descer até um posto em uma caminhada que levou horas. Além disso, foram ne-

cessárias algumas horas até que os resgatistas subissem até o local.

## Buscas

Nos dois primeiros dias, drones com sensores térmicos não encon-

traram Juliana. Apenas na manhã de segunda-feira (23) ela foi localizada. A temperatura do corpo mostrou que a brasileira ainda estava viva, porém, se mantinha imóvel.

Nesta terça-feira, um helicóptero foi enviado à região, com uma equipe de resgate com grupamento especial da Basarna. As condições meteorológicas e geográficas prejudicam o trabalho de salvamento, segundo a agência.

Outro problema é a profundidade onde está Juliana, a cerca de 500 metros abaixo da borda da cratera, o que dificulta a chegada por meio de cordas.

Fonte e arte: Agência Brasil/EBC

## ENTENDA ONDE BRASILEIRA CAIU NO MONTE RINJANI



## LOCALIZAÇÃO DO MONTE RIJANI



# QUASE CINCO ANOS DEPOIS, AGÊNCIA DO INSS É REABERTA EM BATATAIS

Atendimento retornou na segunda-feira, 23

Desde a segunda-feira, 23 de junho, a população de Batatais voltou a contar com uma agência do INSS (Instituto Nacional do Seguro Social) em funcionamento no município. A reabertura é resultado de um esforço conjunto entre a Prefeitura Municipal e o INSS, que viabilizou a retomada do atendimento presencial em um novo prédio, totalmente adequado para receber os cidadãos.

A agência funcionará de segunda a sexta-feira, das 8h às 12h, na praça Doutor Fernando Costa, nº 53, no bairro Castelo. No local, a população poderá acessar diversos serviços, como cumprimento de exigências, emissão de senha do Meu INSS, protocolo de requerimentos, obtenção de extratos, entre outros.

Para garantir mais agilidade, o atendi-



(©Victor Mendoza/GoogleMaps)

to será realizado preferencialmente mediante agendamento prévio pelos canais digitais do INSS — aplicativo Meu INSS (disponível para celulares), site gov.br/meuinss ou pelo telefone 135, que funciona de segunda a sábado, das 7h às 22h.

A volta da agência representa uma vitória para Batatais, que há

quase cinco anos estava sem esse serviço tão importante para aposentados, pensionistas, trabalhadores e toda a população que depende dos atendimentos do INSS.

“O INSS está de volta a Batatais, e isso é uma grande conquista para a nossa população. Depois de anos de luta e persistência, conseguimos

trazer de volta um serviço essencial, que nunca deveria ter saído da cidade”, afirmou o prefeito Juninho Gaspar.

Segundo ele, a reabertura da unidade representa mais comodidade, dignidade e respeito para aqueles que dependem do atendimento. “Agora, ninguém mais precisa viajar para outras cidades em buscas desses serviços

oferecidos. Essa conquista é de todos nós. Batatais segue avançando com união, trabalho sério e compromisso com as pessoas.”

A Prefeitura de Batatais segue comprometida em ampliar o acesso da população a serviços públicos de qualidade, promovendo inclusão, respeito e desenvolvimento para todos.



## Olá! Sabia que você é esperança para nossas crianças em tratamento?



**Hospital do Câncer**  
GRUPO SANTA CASA DE FRANCA

**Ajude. Sua DOAÇÃO salva vidas!**

Tel. Fixo e Whatsapp: (16) 3712-3093 Chave Pix - CNPJ: 47.969.134/0003-40

# GRUPO RS

**CAPTAÇÃO**

**EDIÇÃO**

**PÓS PRODUÇÃO**

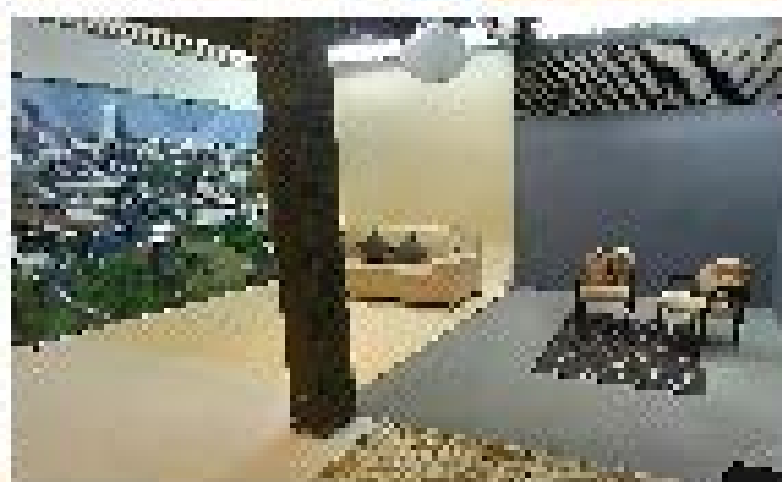
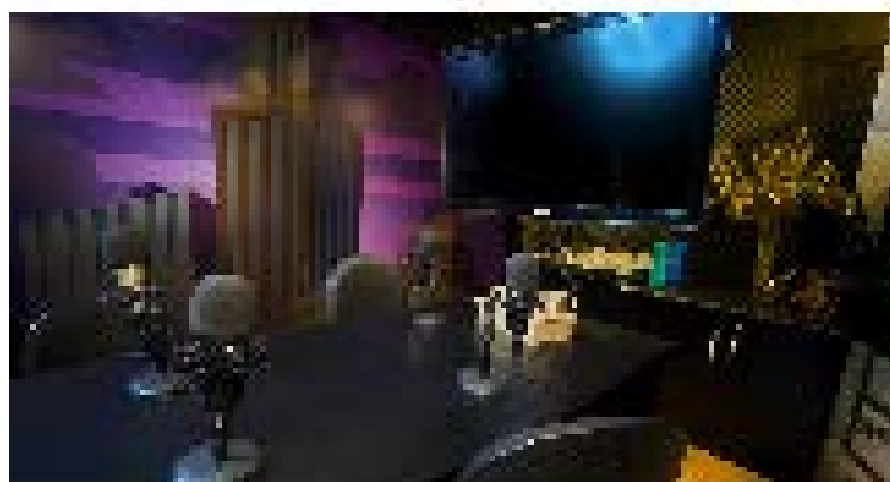
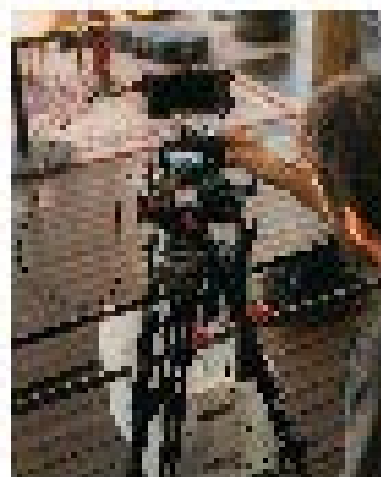

**Ribeirão Preto**  
Av. Dr. Antônio Lechêa Filho, 577-30, São Luis

**São José do Rio Preto**  
Rua Gen. Cláudia, 4500 Centro

**Brasília**  
Vicente Feres, Rua 06, 268, L08 Taguatinga

**Franca**  
Rua Estação Marcelino, 563 Santos Dumont

**São Paulo**  
Av. Condeão, 2700, Blendar Vila Maria

 [jim@grupors.com.br](mailto:jim@grupors.com.br)

 (16) 90160-1302

 (16) 3567-8228

 [ricardo@grupors.com.br](mailto:ricardo@grupors.com.br)

 (16) 90036-2340

 (16) 3723-0809

 (11) 91408-7557



**PIRES AUDAC**®

ORGANIZAÇÃO CONTÁBIL LTDA

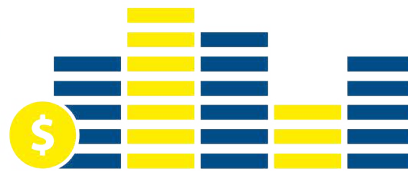

☎ 16 3713.1600 | contato@escritoriopiresaudac.com.br | escritoriopiresaudac.com.br 📱 /piresaudac

INFORMATIVO

# BB ASSINA ACORDO DE US\$ 700 MILHÕES PARA EXPORTAÇÕES E ENERGIA LIMPA



Micro, pequenas e médias empresas (MPMEs) terão até US\$ 700 milhões nos próximos três anos para implementar projetos de energia limpa e ganhar acesso ao mercado internacional. O Banco do Brasil (BB) assinou, em Londres, acordo com a Agência de Garantia de Investimentos Multilaterais (MIGA, na sigla em inglês), agência do Banco Mundial que apoia empresas de menor porte.

As MPMEs poderão

financiar operações de comércio exterior, a produção sustentável e projetos de energia renovável. Na área de energia, as empresas poderão ter acesso a crédito para a compra de equipamentos e insumos como biocombustíveis, sistemas de energia solar, eólica e de biomassa.

A iniciativa integra o programa Garantia de Finanças Comerciais (TFG, na sigla em inglês) da MIGA. Esse programa oferece garantias contra

risco de inadimplência, permitindo que instituições financeiras globais concedam crédito ao Banco do Brasil com menor risco e juros mais baixos.

A agência do Banco Mundial oferecerá até US\$ 700 milhões ao longo de três anos, com prazos de até um ano para cada desembolso. O primeiro desembolso no programa será imediato, de US\$ 350 milhões, com participação de instituições como o Banco Bilbao Vizcaya Ar-

gentaria (BBVA) e HSBC Bank.

Com garantia de até 95% fornecida pela MIGA, a operação recebe classificação de risco muito baixa (AAA). Isso porque a agência cobrirá até 95% de eventuais inadimplências, o que permite ao Banco do Brasil ampliar a oferta de linhas de crédito em moeda estrangeira, além de diversificar as fontes de captação de recursos no mercado.

Segundo o Banco do

Brasil, as novas linhas de crédito integram o Plano de Transformação Ecológica, ao promover o investimento em energias limpas que reduzam o impacto ambiental da produção. Além disso, a iniciativa, conforme a instituição financeira, melhora a competitividade no exterior das micro, pequenas e médias empresas brasileiras no exterior, segmento responsável por 99% dos empreendimentos no país.

INDICADORES

**IMPOSTO DE RENDA**

Lei Federal nº 11.482/2007 (alterada Lei nº 13.149/2015, a partir de 1º/4/2015). Cálculo do recolhimento mensal na fonte

Bases de cálculo [R\$]	Alíquota	Parc. A deduzir
até 2.259,20	-	-
de 2.259,20 até 2.826,65	7,5%	R\$ 169,44
de 2.826,66 até 3.751,05	15%	R\$ 381,44
de 3.751,06 até 4.664,68	22,5%	R\$ 662,77
acima de 4.664,68	27,5%	R\$ 896,00

**Deduções:** **A.** R\$ 189,59 por dependente; **B.** pensão alimentícia; **C.** R\$ 1.903,98 parcela isenta de aposentadoria, reserva remunerada, reforma ou pensão para declarante com 65 anos de idade ou mais; **D.** contribuição à previdência social; **E.** previdência privada.

**CONTRIBUIÇÃO DOS SEGURADOS DO INSS**

[Empregado, Empregado doméstico e trabalhador avulso]. A partir de 1º de janeiro de 2020

Salário de contribuição [R\$]	Alíquota para fins de recolhimento ao INSS [1]
Até 1.518,00	7,50
De 1.518,00 até 2.666,68	9,00
De 2.666,68 até 4.000,03	12,00
De 4.000,03 até 7.786,02	14,00

**INDICADORES**

Dolar Com.	+ 0,29 % R\$ 5,519
Euro	+ 0,6 % R\$ 6,408
Bovespa	+ 0,45 % 137.164,61 pts

**SALÁRIO MÍNIMO FEDERAL [R\$]**

A partir de 1º de janeiro de 2025

R\$ 1.518,00

**SALÁRIO MÍNIMO ESTADUAL [R\$]**

A partir de 1º de janeiro de 2020 os pisos salariais mensais acima mencionados são indicados conforme as diferentes profissões e não se aplicam aos trabalhadores que tenham outros pisos definidos em lei federal, convenção ou acordo coletivo, aos servidores públicos estaduais e municipais, bem como aos contatos de aprendizagem regidos pela lei federal nº 10.097/2000.

**Faixa 1** - 1.163,55  
**Faixa 2** - 1.183,33

**SALÁRIO FAMÍLIA [R\$]**

A partir de 1º de janeiro de 2024

até 1.819,26

Valor R\$ 62,04 por filho

# entretimento

## Verdade

### Horóscopo

**Áries**  
21/03 a 20/04  
Regente: Marte



O dia pede que você volte às suas bases emocionais. Pequenos rituais de autocuidado podem trazer um grande impacto. Cozinhar algo especial, reorganizar seu espaço ou conversar com alguém querido trará segurança. Permita-se desacelerar e olhar para suas raízes neste momento.

**Touro**  
21/04 a 20/05  
Regente: Vênus



Touro, hoje, sua comunicação pode abrir portas. Um diálogo sincero pode resolver algo pendente, então não guarde o que precisa ser dito. Escrever sobre suas emoções pode clarear sua mente. Se houver decisões a tomar, escute sua intuição, pois a resposta certa pode estar nas entrelinhas.

**Gêmeos**  
21/05 a 20/06  
Regente: Mercúrio



Você pode sentir uma necessidade maior de estabilidade, Gêmeos. O que realmente te dá segurança? Reflita sobre seus recursos, tanto materiais quanto emocionais. Um olhar mais consciente para sua relação com dinheiro e bem-estar pode trazer mudanças importantes. Valorize o que nutre sua alma e comprometa-se com seus objetivos financeiros.

**Câncer**  
21/06 a 22/07  
Regente: Lua



Hoje, seu bem-estar vem da autenticidade. O que faz seu coração vibrar? Pequenos gestos de autocuidado podem elevar sua energia. Vista-se de um jeito que expresse quem você é ou faça algo que te conecte com sua essência. Sua intuição está forte, confie no que sente. Invista mais em você e na imagem que sua presença passa para o mundo.

**Leão**  
23/07 a 22/08  
Regente: Sol



Leão, nem tudo precisa ser dito ou exposto. O dia convida a observar mais e falar menos. Um momento de recolhimento pode trazer respostas importantes. Ouça sua intuição antes de agir. Sonhos e insights podem trazer mensagens valiosas. O que precisa ser encerrado para um novo ciclo começar?

**Virgem**  
23/08 a 22/09  
Regente: Mercúrio



O dia pede trocas verdadeiras, virginiana. Quem são as pessoas que fazem seu coração se sentir em casa? Reencontrar amigos, pedir um conselho ou simplesmente fortalecer vínculos será revigorante. Cercar-se de boas energias faz toda a diferença. Abra espaço para diálogos que tragam crescimento.

**Libra**  
23/09 a 22/10  
Regente: Vênus



Libra, hoje, sua postura diante do mundo faz toda a diferença. Como você quer ser visto? Assuma com mais confiança seus talentos e responsabilidades. Pequenos gestos de disciplina e comprometimento podem abrir portas. Sua dedicação será notada, então confie no seu valor e siga firme. Hora de semear seus maiores sonhos relacionados à sua profissão neste ano.

**Escorpião**  
23/10 a 21/11  
Regente: Plutão



Escorpião, a vida está te pedindo para olhar além do óbvio. Questione suas certezas e se permita enxergar novas perspectivas. Ler, estudar ou trocar ideias pode trazer reflexões poderosas. Se surgir um convite inesperado, considere aceitar – pode ser o impulso que faltava para algo novo.

**Sagitário**  
22/11 a 21/12  
Regente: Júpiter



Nem tudo precisa ser resolvido na superfície, sabe sagitariano? O dia convida a mergulhar fundo em suas emoções. Enfrentar o que sente com honestidade pode ser transformador. Permita-se olhar para medos ou desejos que você evita. Confie até mesmo nos sentimentos mais pesados ou vistos com maus olhos pela sociedade, como a raiva e a inveja. A partir de hoje, você pode passar a entender quais as curas que você está precisando experimentar.

**Capricórnio**  
22/12 a 20/01  
Regente: Saturno



Capricórnio, hoje, os relacionamentos ganham destaque. Como está a troca entre você e os outros? Talvez seja hora de fortalecer parcerias ou ajustar limites. A energia pede mais reciprocidade. Pequenos gestos de atenção podem fortalecer laços. Converse com o coração e seja verdadeiro. O que você sente que ainda merece viver amorosamente?

**Aquário**  
21/01 a 19/02  
Regente: Urano



Hoje, seu corpo pede mais atenção, aquariana. Como anda sua rotina? Pequenas mudanças podem melhorar sua energia. Ajustar horários, cuidar da alimentação ou simplesmente respeitar seus limites será essencial. Não tente abraçar o mundo hoje, priorize o que realmente importa e descanse quando precisar - você consegue?

**Peixes**  
20/02 a 20/03  
Regente: Netuno



Hoje, o coração pede mais leveza, ok? Tire um tempo para algo que te inspira, seja música, arte ou momentos simples de prazer. Resgatar algo que te fazia bem pode trazer alegria. Não se cobre tanto, divirta-se no processo. A intuição está forte – siga o que te faz bem.

# Verdade



# CLASSIPETS



BY MAYSA KALUF

## Adote



### PROCURA-SE

Sumiu nas imediações do santa Bárbara. Fêmea. Atende por Zoe.  
Telefone para contato :(16)98170-8693



**ADOÇÃO RESPONSÁVEL**  
Fêmea. Mais ou menos 3 meses. Contato: 16 99203-2285

## PROCURA-SE GATA TRICOLOR CASTRADA

RUA MAJOR MENDONÇA C/ AV. PRESIDENTE VARGAS  
PRÓXIMO A PREFEITURA - CIDADE NOVA - ST ANTÔNIO



FRIDA, 4 ANOS. ADULTA, PORTE PEQUENO  
GATA MUITO ARISCA. FELV+ (PRECISA DE CUIDADOS ESPECIAIS)

**OFEREÇO RECOMPENSA!**

**(16) 99373-1461 (16) 9740-55885**

**Dayane Cintra**

## DESAPARECIDO

Joãozinho fugiu domingo dia 15/12 no Residencial Palermo. Está utilizando coleira com identificação conforme foto ao lado.

**OFERECEMOS RECOMPENSA**

Se você viu esse cãozinho, ou está com ele, por favor entre em contato

**CONTATO**  
**(16) 99406-7137**  
**(16) 99142-9741**



**DESAPARECIDO**  
Cachorro desaparecido no Bairro Eliminar 1. Atende pelo nome "Zeca". Qualquer informação entrar em contato no 16 99335-9242 ou 99111-3704

**ATENÇÃO**  
desapareceu no bairro campo belo após a virada do ano  
Atende pelo nome de Nick  
Se alguém tiver informações por favor entre em contato! (16) 991065959



**PERDIDA**  
Calopsita perdida em Franca, Bairro Paulistano. Qualquer informação: contato 991368810.  
Recompensa

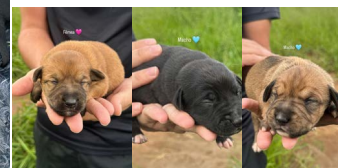

**ADOÇÃO RESPONSÁVEL**  
Fêmea. Médio porte. Será dada castrada após o desmame dos filhotes.  
Contato: 16 99112-5800



**ADOÇÃO RESPONSÁVEL**  
1 fêmea e 2 machos. 6 meses. Vermifugados. SRD. Contato: 16 99459-2400

**ADOÇÃO RESPONSÁVEL**



**ADOÇÃO RESPONSÁVEL**  
Fêmea, precisando de um lar com muito amor e carinho. Quem tiver interesse por favor entrar em contato 16 99173-2425.

**Adoção Responsável**

Garantimos castração

**Macho, porte M Mestiço Pitbull**

Contato 1698874-8553

---

**Adoção Responsável**

Garantimos a castração

Fêmea, vermifugada, porte M, mestiça Pitbull

Contato (16) 98874-8553

# Verdade EMPREGOS

**EMPRESA SÃO JOSÉ CONTRATA:**

**APRENDIZ**  
Requisitos:

Disponibilidade de horário;  
Comunicativo;  
Sexo Masculino / Feminino;

Salário compatível com a função.

**BORRACHEIRO**  
Requisitos:

Conhecimentos na borracharia: troca de pneu, consertar a frio e quente, reparar camaras de ar e toda a manutenção em geral;

Disponibilidade de horário;

Salário compatível com a função.

Segue os benefícios que a Empresa oferece para todas as vagas:

Cesta básica  
Ticket refeição  
Convênio médico e farmácia  
Transporte

Enviar os currículos com a vaga pretendida para o e-mail: saojose@empresasaojose.com.br ou presencialmente na garagem (Av. Dr. William Azzuz, 480, Recreio Campo Belo).

**EMPRESA SÃO JOSÉ CONTRATA:**

**ATENDENTE – vaga exclusiva para PCD**  
Requisitos:

Experiência com atendimento ao público;  
Disponibilidade de horário;  
Comunicativo;

Salário compatível com a função.

**AUXILIAR DE TRÁFEGO**  
Requisitos:

Conhecimento do sistema Windows e Pacote Office;  
Disponibilidade de horário;

Salário compatível com a função.

Segue os benefícios que a Empresa oferece para todas as vagas:

Cesta básica  
Ticket refeição  
Convênio médico e farmácia  
Transporte

Enviar os currículos com a vaga pretendida para o e-mail: saojose@empresasaojose.com.br ou presencialmente na garagem (Av. Dr. William Azzuz, 480, Recreio Campo Belo).

**EMPRESA SÃO JOSÉ CONTRATA:**

**LAVADOR DE ÔNIBUS**  
Requisitos:

Conhecimento em rotinas de lava-jato e produtos químicos;

Disponibilidade de Horário;

Sexo Feminino ou Masculino;

Salário compatível com a função.

**AUXILIAR DE LIMPEZA**  
Requisitos:

Conhecimento em jardinagem, limpeza e cuidados em áreas de manutenção.

Disponibilidade de Horários.

Segue os benefícios que a Empresa oferece para todas as vagas:

Cesta básica  
Ticket refeição  
Convênio médico e farmácia  
Transporte

Enviar os currículos com a vaga pretendida para o e-mail: saojose@empresasaojose.com.br ou presencialmente na garagem (Av. Dr. William Azzuz, 480, Recreio Campo Belo).

**EMPRESA SÃO JOSÉ CONTRATA:**

**AJUDANTE DE MECÂNICO**  
Requisitos:

Conhecimentos em linha pesada Mercedes-Benz (será considerado como diferencial para a vaga);  
Comunicativo;  
Disponibilidade de horário;

Salário compatível com a função.

**MECÂNICO**  
Requisitos:

Conhecimentos em linha pesada Mercedes-Benz

CNH (D/E)

Comunicativo

Disponibilidade de horário;

Salário compatível com a função.

Segue os benefícios que a Empresa oferece para todas as vagas:

Cesta básica  
Ticket refeição  
Convênio médico e farmácia  
Transporte

Enviar os currículos com a vaga pretendida para o e-mail: saojose@empresasaojose.com.br ou presencialmente na garagem (Av. Dr. William Azzuz, 480,

Recreio Campo Belo).

**EMPRESA SÃO JOSÉ CONTRATA:**

**ELETRICISTA AUXILIAR**  
Requisitos:

Experiência em parte elétrica de ônibus e vans;  
Disponibilidade de horário;

Salário compatível com a função.

**FUNILEIRO**  
Requisitos:

Experiência em recuperar latarias dos veículos e soldas.

Conhecimento em pequenos reparos e pintura em veículos;

Disponibilidade de horário;

Salário compatível com a função.

Segue os benefícios que a Empresa oferece para todas as vagas:

Cesta básica  
Ticket refeição  
Convênio médico e farmácia  
Transporte

Enviar os currículos com a vaga pretendida para o e-mail: saojose@empresasaojose.com.br ou presencialmente na garagem (Av. Dr. William Azzuz, 480, Recreio Campo Belo).

**EMPRESA SÃO JOSÉ CONTRATA:**

**MOTORISTA DE GARAGEM**  
Requisitos:

Disponibilidade na condução de manobra de veículos pesados (ônibus e vans).  
CNH (D/E);  
Disponibilidade de horário;

Salário compatível com a função.

**MOTORISTA DE VAN**  
Requisitos:

CNH categoria D/E;

Disponibilidade de horário;

Sexo Feminino ou Masculino;

Salário compatível com a função.

Segue os benefícios que a Empresa oferece para todas as vagas:

Cesta básica  
Ticket refeição  
Convênio médico e farmácia  
Transporte

Enviar os currículos com a vaga pretendida para o e-mail: saojose@empresasaojose.com.br ou presencialmente na garagem (Av. Dr. William Azzuz, 480, Recreio Campo Belo).

**EMPRESA SÃO JOSÉ CONTRATA:**

**MOTORISTA DE ÔNIBUS**  
Requisitos:

CNH categoria D/E;

Curso de Transporte Coletivo;

Comunicativo;

Disponibilidade de horário;

Sexo Feminino ou Masculino;

Salário compatível com a função.

**AUXILIAR DE CONTROLE/ALMOXARIFE**  
Requisitos:

Conhecimento do sistema Windows e Pacote Office;  
Disponibilidade de horário;



# EMPREGOS



Conhecimento da rotina do almoxarifado; Salário compatível com a função.

Segue os benefícios que a Empresa oferece para todas as vagas:

Cesta básica  
Ticket refeição  
Convênio médico e farmácia  
Transporte

Enviar os currículos com a vaga pretendida para o e-mail: saojose@empresasaojose.com.br ou presencialmente na garagem (Av. Dr. William Azzuz, 480, Recreio Campo Belo).

IBIZA GOLDEN CONTRATA-SE CAMAREIRA 12X36

ENVIAR CURRÍCULO PARA IBIZA@IBIZA-GOLDEN.COM.BR

CONFEITARIA E CAFETERIA CONTRATA:

— Caixa com experiência  
— Auxiliar de confeitaria com ou sem experiência  
— Atendente de cafeteria com ou sem experiência  
De segunda a sábado, salário da categoria, programas de benefícios e plano odontológico  
Nas imediações da Vila Aparecida!  
R: Goiás 1930 ou 16 98211-8945

VENDEDOR EXTERNO

Requisitos: Ser comunicativo, estar disposto a novos desafios, ser proativo, vontade de crescer e se desenvolver. Ter veículo próprio.

Salário: R\$ 1.600,00 + comissão

Enviar currículo para o whatsapp 16 99973-1901

PRECISA-SE DE AUXILIAR DE PCP

PARA INDUSTRIA DE SOLADOS INJETADOS, MANDAR CURRÍCULO PARA O TELEFONE 16 98157-0127

OPORTUNIDADE DE EMPREGO:

INDUSTRIA DE CALÇADOS  
VOCÊ QUER INICIAR O ANO 2025 TRABALHANDO, ESSA É A OPORTUNIDADE, ESTAMOS COM VAGAS PARA PESPONTADOR, COLADOR DE PEÇAS, AUXILIAR PESPONTO, AUXILIAR ALMOXARIFADO, FECHADOR DE LADO/BASE, MONTADOR MANUAL (DESCE BASE), CORINGA MONTAGEM (SAIBA MOLDAR MOCASSIM), ENFUMACADOR (ÁREA DE ACABAMENTO), ESCALADOR VAQUETAS/FORRO, AUXILIAR PREPARAÇÃO. INTERESSADOS ENCAMINHAR CURRÍCULOS PARA SOLLUCONTRATA@GMAIL.COM OU AV FRANCISCO DELFINO SANTOS 1140 - JD PAULISTANO.

ESTAMOS CONTRATANDO

\* APLICADOR (A) DE ILHÓS.

COM EXPERIÊNCIA.

Interessados enviar currículo no e-mail: emprego.dp@hotmail.br ou no telefone: (16)99195-5334.

PRECISA-SE :

PRECISA DE MOTOQUEIRO COM MOTO PRÓPRIA PARA FAZER ENTREGA. ENDEREÇO RUA MAJOR CLAUDIANO 1445

CONTRATA-SE:

PARA TRABALHAR NA PRODUÇÃO DE CINTO COM EXPERIÊNCIA TRATAR NO TELEFONE 16 99248-6016

CONTRATA-SE APOSTADOR DE SOLA COM EXPERIENCIA

COMPARECER COM CURRICULO, CARTEIRA DE TRABALHO E DOCUMENTOS RUA BENEDITO BARBOSA 160 JD.PAULISTANO OU ENVIAR CURRICULUM PARA EMAIL: recursos humanos@walkway.com.br

ESTAMOS CONTRATANDO PARA AS SEGUINTE VAGAS:

\*PESPONTADOR

\* CONFERIDEIRA

\* AUXILIAR DE PESPONTO

TODOS COM EXPERIÊNCIA.

INTERESSADOS ENVIAR CURRÍCULO NO E-MAIL: RH4@CALCADOSTURIN.COM.BR OU NO TELEFONE: (16)99287-5602.

RUA ARNOLD FARIA JUNQUEIRA, 1300 JD. PAULISTANO.

CONTRATA-SE:

CONTRATA-SE PESPONTADOR OU PESPONTADEIRA, COLADEIRA DE PEÇAS COM PRÁTICA. FALAR COM (16) 99971-5400

ESTAMOS CONTRATANDO :

ESTAMOS CONTRATANDO PARA AUX. DE PRODUÇÃO (METALÚRGICA) NÃO PRECISA TER EXPERIÊNCIA TERÁ TREINAMENTO.

PESSOA PROATIVA, COMPROMETIDA E COM VONTADE DE APRENDER.

DE 2º A 6º FEIRA HORÁRIO: 07:30H AS 17:18 COM 1H DE ALMOÇO  
SALÁRIO: R\$ 1926,00 COM BENEFÍCIOS: VA R\$ 250,00, CONVÊNIO: SESI, FARMÁCIA, PLANO DE SAÚDE E BONIFICAÇÃO POR ASSIDUIDADE PAGA POR MÊS. INTERESSADOS ENVIAR CURRÍCULO P/16-99949-2861 NO ASSUNTO: AUX. DE PRODUÇÃO - CURRÍCULOS SEM IDENTIFICAÇÃO DO NOME DA VAGA SERÁ DELETADO.

VAGA DE EMPREGO:

PRECISA-SE: PASSADEIRA DE COLA NO CABEDAL (COM EXPERIÊNCIA)  
RUA BENEDITO MERLINO 999, JD. GUANABARA, WHATSAPP 1637136800

TEMOS VAGAS:

VAGAS  
-AÇOUGUEIRO  
-PÁDEIRO  
-AUXILIAR DE PADARIA  
-BALCONISTA DE PADARIA  
-REPOSITORES  
-MENOR APRENDIZ (ESTAGIÁRIO)  
-AUXILIAR DE CAIXA  
-OPERADOR DE CAIXA  
-FISCAL DE CAIXA  
-AUXILIAR DE LIMPEZA  
-FAXINEIRO  
-SEGURANÇA

COM DISPONIBILIDADE DE HORÁRIO INCLUSIVE AOS FINAIS DE SEMANA  
ENVIE SEU CURRÍCULO PDF PELO TELEFONE 16 98117-7934 OU NO ENDEREÇO : RUA FRANCISCO MARQUES,650 - VILA NOVA

ESTAMOS COM MAIS NOVAS VAGAS PARA DOMÉSTICAS!!

SEMANA RECHEADA DE VAGAS PARA VC QUE ESTÁ EM BUSCA DE UMA OPORTUNIDADE!  
EXPERIÊNCIA ANTERIOR EM CASA D FAMÍLIA,  
PARA LAVAR, PASSAR, COZINHAR DE 2º A 6º DAS 07H AS 16H.

SALÁRIO SUPER COMPÁTIVEL AO MERCADO +VT, INTERESSADS ENVIAR CURÍCULO PARA 16-99949-2861 COM O NOME DA VAGA.

ESTAMOS CONTRATANDO :

ESTOU CONTRATANDO AJUDANTE DE COZINHA, PRA TRABALHAR EM RESTAURANTE  
WHATSAPP 16 99280-3900

PRECISA-SE DE GARÇOM OU GARÇONETE

TRATAR NO TELEFONE 1699115-1947

ESTAMOS CONTRATANDO :

1 APONTADOR DE SOLA  
1 PLANCHEADOR  
1 ACABADOR  
IMEDIAÇÕES VILA APARECIDA  
TRATAR WATSAPP (16) 98822-1667

ESTAMOS CONTRATANDO :

PRECISA DE 1 APOSTADOR DE SOLA, 1 AUXILIAR DE MONTAGEM, 1 PASSADOR DE COLA NA SOLA E 1 AUXILIAR DE ACABAMENTO  
FALAR SAMANTA 16 99445 0235  
FALAR COM ALEX RUA HIPÓLITO ANTÔNIO

# Verdade EMPREGOS

NIO PINHEIRO 3790  
JD GUANABARA

EMPREGADA DO-  
MÉSTICA

OPORTUNIDADE PARA EMPREGADA DOMÉSTICA, PARA TRABALHAR DE SEGUNDA A SEXTA FEIRA. REQUISITOS: EXPERIÊNCIA NA ÁREA E QUE CONSIGA ADMINISTRAR ROTINA DA CASA; SAIBA COZINHAR. ATIVIDADES: LIMPEZA DA CASA; PREPAROS DE COMIDA; LAVAR E PASSAR ROUPA. COM REFERENCIAS. INTERESSADAS ENVIAR CURRÍCULO PARA O WHATSAPP (16) 98163-0020.

PRECISA-SE DE BORDADOR PARA BOTAS E BOTINAS

PARA COMEÇO IMEDIATO, SALÁRIO A COMBINAR, ENTRE EM CONTATO PELO WHATSAPP 16 99163-0589 COMPARECER AO ENDEREÇO AV PRESIDENTE VARGAS, 2245

CONTRATA-SE :

AUXILIAR DE ATENDIMENTO EM ECOMMERCE, COM PRÁTICA EM ATENDIMENTO AO CLIENTE NO TELEFONE E REDES SOCIAIS, QUE SEJA ORGANIZADA, SAIBA LIDAR COM COBRANÇAS, NEGOCIAÇÕES E TRABALHO EM EQUIPE!  
CLT - SEGUNDA A SEXTA - SALARIO COMPATÍVEL COM A FUNÇÃO- CONVENIO FARMÁCIA.

DECONTRATA2022@GMAIL.COMELETRICISTA INSTALADOR  
Descrição  
Atenção!!!  
Empresa de Franca do seguimento de engenharia elétrica abre processo seletivo para

a vaga de:  
ELETRICISTA INSTALADOR

Requisitos indispensáveis para a vaga:

- Ensino médio Completo.

- Certificado de curso de eletricista

- CNH

- OBSERVAÇÃO IMPORTANTE:

?Ter disponibilidade para trabalhar em outras cidades.

Necessário Experiência Sim

Benefícios

O que oferecemos:

- Salários compatíveis com o mercado de acordo com a função

- Vale alimentação

- Plano de carreira

- Alojamento

- Translado para a cidade da obra por nossa conta e ajuda de custo para alimentação em viagem.

- Transporte do alojamento para o local das obras por nossa conta.

Alimentação no alojamento/obra por nossa conta (café da manhã, almoço e jantar

Atuação

Ter atuado na área de elétrica

Cargo

ELETRICISTA INSTALADOR

Salário

A Combinar

Horário de Trabalho

07:30HS AS 17:30 - C/

UMA HORA DE INTERVALO PARA ALMOÇO

Local de Trabalho

CIDADES DIVERSAS A

NIVEL BRASIL

**Formação:**  
**Ensino Técnico Completo**

**ELETRICISTA MONTADOR**

Descrição

Atenção!!!

Empresa de Franca

do seguimento de engenharia elétrica abre

processo seletivo para

a vaga de:

ELETRICISTA MONTADOR

Requisitos indispensáveis para a vaga:

- Ensino médio Com-

pleto.

- Certificado de curso de eletricista

- CNH

- OBSERVAÇÃO IMPORTANTE:

Ter disponibilidade para trabalhar em outras cidades.

Necessário Experiência Sim

Benefícios

O que oferecemos:

- Salários compatíveis com o mercado de acordo com a função

- Vale alimentação

- Plano de carreira

- Alojamento

- Translado para a cidade da obra por nossa

conta e ajuda de custo

para alimentação em

viagem.

- Transporte do alojamento para o local das

obras por nossa conta.

- Alimentação no alojamento/obra por nossa

conta (café da manhã,

almoço e jantar)

Atuação

Ter atuado na área de

elétrica.

Cargo

ELETRICISTA MONTADOR

Salário

A Combinar

Horário de Trabalho

07:30HS AS 17:30 - C/

UMA HORA DE INTERVALO PARA ALMOÇO

Local de Trabalho

CIDADES DIVERSAS A

NIVEL BRASIL

**Formação:**  
**Ensino Técnico Completo**

**ENCARREGADO ELETRICISTA**

Descrição

Atenção!!!

Empresa de Franca

do seguimento de engenharia elétrica abre

processo seletivo para

a vaga de:

ENCARREGADO ELETRICISTA

Requisitos indispensáveis para a vaga:

- Ensino médio Completo.

- Certificado de curso de eletricista

- Liderança / Gestão de

Pessoas

- CNH

Observação importante: Ter disponibilidade para trabalhar em outras cidades.

Necessário Experiência Sim

Benefícios

O que oferecemos:

- Salários compatíveis com o mercado de acordo com a função

- Vale alimentação

- Plano de carreira

- Alojamento

- Translado para a cidade da obra por nossa

conta e ajuda de custo

para alimentação em

viagem.

- Transporte do alojamento para o local das

obras por nossa conta.

- Alimentação no alojamento/obra por nossa

conta (café da manhã,

almoço e jantar)

Atuação

Experiencia comprovada na área de elétrica e

gestão de pessoas.

Cargo

ENCARREGADO ELETRICISTA

Salário

A Combinar

Horário de Trabalho

07:30HS AS 17:30 - C/

UMA HORA DE INTERVALO PARA ALMOÇO

Local de Trabalho

CIDADES DIVERSAS A

NIVEL BRASIL

**Formação:**  
**Ensino Técnico Completo**

**FISCAL DE LOJA APOIO - PREVENÇÃO E PERDAS**

Descrição

RESPONSABILIDADES E ATRIBUIÇÕES

Vigilância de estacionamento e Loja;

Controlar o fluxo de pessoas e dos armários;

Fiscalizar mercadorias;

Organização dos carrinhos;

Ter disponibilidade para auxiliar zeladoria sempre que necessario

REQUISITOS E QUALIFICAÇÕES

PRÉ-REQUISITOS:

Escolaridade compatível com a função

Média salarial compatível com a função

Atestados serão avaliados

Ensino médio completo

Ter idade mínima de 18

anos

Proatividade

Ter senso analítico

Caso o candidato ter

cursos será um diferencial

Caso o candidato tiver

experiência na área

será um diferencial

Necessário Experiência

Não

Benefícios

Vale Alimentação

Vale Transporte

Premio de Participação

de Resultados

Cargo

FISCAL APOIO - PREVENÇÃO E PERDAS

Salário

A Combinar

Horário de Trabalho

14H AS 22H20

Local de Trabalho

JARDIM SANTANA

**Formação:**  
**Ensino Médio Completo**

**GARÇOM / GARÇONETE**

Descrição

Somos um no mercado

há 30 anos, servindo

Grelhados na brasa,

comida caseira e de

qualidade para todos os

nossos queridos clientes!

Temos um time muito

unido em nossa missão

surpreender os

clientes com evolução

constante, desenvolvendo

pessoas dentro e fora da

organização.

Quer ingressar em uma

jornada de evolução,

crescimento e foco no

resultado? Vem que o

aqui é o seu lugar.

Procuramos Garçons

para nos ajudar nesta

missão, buscando atender

as necessidades dos

clientes, surpreendo

suas expectativas.

Suas principais atividades

serão:

- Atender e servir os

clientes seguindo a política

de atendimento da

empresa.

Horário de trabalho:

10:30 às 16:30 ou

16:35 às 23:00

# CLASSIFICADOS

## A LINHA DE TAPETES NEVER SEEN

TRAZ FORMAS INSPIRADAS NO ESTILO PERSA E MODERNOS PADRÕES, DESENHAM UMA DECORAÇÃO QUE SOMA CONFORTO, TRADIÇÃO E ELEGÂNCIA EM UM MESMO AMBIENTE.



never  
SEEN  
tapetes

### GONÇALVES RELOJOEIRO

Consertos de relógio e cópia de chave. Vendo relógios, pinos, pilhas, pul-seiras e vidro p/ relógio. Temos mola p/ cortador, agulhas para costurar sapatos e agulhas para máquina de pesponto. End: R. General Carneiro, 455 Estação. 99280-7829.

EDITAL DE CITAÇÃO - PRAZO DE 20 DIAS. PROCESSO Nº 1005528-89.2023.8.26.0196 O(A) MM. Juiz(a) de Direito da 1ª Vara Cível, do Foro de Franca, Estado de São Paulo, Dr(a). João Sartori Pires, na forma da Lei, etc. FAZ SABER a(o) DHM COMERCIO DE CALCADOS LTDA, CNPJ 46298381000138, que lhe foi proposta uma ação de Execução de Título Extrajudicial por parte de Banco Bradesco S/A, para recebimento de R\$ 117.163,96 (atualizado em março de 2023) decorrente da célula de crédito bancário nº 4809328 emitida em 10-03-2023. Encontrando-se o réu em lugar incerto e não sabido, foi determinada a sua CITAÇÃO, por EDITAL, para os atos e termos da ação proposta e para que, no prazo de 03 dias, que fluirá após o decurso do prazo do presente edital, pagar a dívida no valor de R\$ 117.163,96, que deverá ser atualizada até a data do efetivo pagamento, acrescida dos honorários advocatícios da parte exequente arbitrados em 10% sobre o valor atualizado do débito ou embargar através de advogado no prazo de 15 dias. Caso o executado efetue o pagamento no prazo acima assinalado, os honorários advocatícios serão reduzidos pela metade (art. 827, § 1º, do CPC). No prazo para embargos, reconhecendo o crédito do exequente e comprovando o depósito de 30% do valor em execução, acrescido de custas e de honorários de advogado, o executado poderá requerer autorização do Juízo para pagar o restante do débito em até 6 parcelas mensais, corrigidas pela Tabela Prática do Tribunal de Justiça e acrescidas de juros de 1% ao mês (art. 916 do CPC). Indeferida a proposta, seguir-se-ão os atos executivos, mantido o depósito, que será convertido em penhora (art. 916, § 4º, do Código de Processo Civil). O não pagamento de qualquer das parcelas acarretará a imposição de multa de 10% sobre o valor das prestações não pagas, o vencimento das prestações subsequentes e o reinício dos atos executivos (art. 916, § 5º, do Código de Processo Civil). A opção pelo parcelamento importa renúncia ao direito de opor embargos (art. 916, § 6º, do CPC). Não sendo contestada a ação, o réu será considerado revel, caso em que será nomeado curador especial. Será o presente edital, por extrato, afixado e publicado na forma da lei. NADA MAIS. Dado e passado nesta cidade de Franca, aos 18 de junho de 2025.

K-25e26/06

**SAIBA ONDE**  
**ANUNCIAR**

Verdade  
**CLASSIFICADOS**  
3704-8830